明治卅九年十月廿四日第三種郵便物認可　中華郵政局掛號認為新聞紙類　民國二十年六月十四日　THE SHENG CHING SHIH PAO　(日刊)　星期日　第七千六百九十四號　(一)

盛京時報

陰曆四月廿八日
昭和六年六月十四日
中日祝祭休刊

發行人 佐原篤介
編輯人 菊池貞二
印刷人 東光明
發行所 盛京時報社 奉天風田町九番地
大阪市北區 盛京時報支社
東京 盛京時報支社

論說
國際運動場開場紀念（傲霜庵）

今之所謂『運動』(Sport)發源於羅馬矣。若再加以回溯。則當上至希臘埃及。而中國不與焉。

四千年文化之中國古邦。雖無袒胸跣足『走卒式』運動。然而冠冕堂皇。威儀隆重之『射御』。自古有之。『走卒式』運動。本係游戲之末技。若夫『射御』。則位於『禮樂』之下。『書數』之上。就二十年前之時髦語言『德育』『智育』『體育』之二耳。試用當今摩登法譯之。『禮樂』即Culture(教養)。『書數』即Science(科學)。『射御』逐譯為Sport(運動)。亦似無不可。

夫以『運動』置諸『科學』之上。古之中國人。如何愛好『運動』。如何尊重『運動』。可想而知。種族之强健優秀。固屬意中事。所可哀者。中道障絡。千百年來。與歪淪喪。不過僅留形骸。而我們貴國的貴國人子弟。爭步歐美後塵。日學『走卒式』阿舞。不知彼之進步歟。抑亦我之退步歟。

孔二先生以『射』比君子之爭。蓋謂反而求諸己也。『御』亦視『射』無甚徑庭。非虛心坦懷。聚精會神。然後中正不倚。從容操縱。萬難成功。所以姦邪之小人。雖可御女而不可與言『御』也。

近數年來所謂『運動』。速率化矣。記錄化矣。此種傾向。年甚一年。一言以蔽之。『射御』化耳。即懸『記錄』以為標的。日夜企圖接近之。打破之。在所有競技上。精益求精之速率化。較諸『射御』之精神與心理。毫厘不爽。可謂歐美之運動。頃漸進步。至二千年前之中國程度！

英人以為『紳士』(Gentleman)係英國之特產。而不產於英國以外之地。盎克魯遜族之此種自鳴。令人抱有英國紳士。大約係適合英國風土的特殊植物之感觀。又謂英之『紳士道』。(Gentlemanship)來由『運動道』。(Sportsmanship)而『運動道』以Fair play(公平無私)為宗旨。謂不爭衛之奇。而得技之正也。勝而不驕。敗而不傷。光明磊落。優游自得。可知中國君子之於『射御』。與英國紳士之於Fair play。其歸宿為一。不必問其射御與足球之優劣耳。

吾亦曾熱學運動界假是而非之老選手也。(此老字即老朽的老)今日仍愛運動家與運動選手。緣彼等多係純真。直率。濶達之『世界人』『國際人』。與之晤談。有頓開茅塞之感。竊以為小兒誤墮人間。未及十載。仍具有天使之面影。其體雖小。其心甚大。眼無國境。夢寐不或忘者。為『童話之國』。彼等非英國人。非日本人。非中國人。而為自然兒。為世界人。然而獨有運動家(Sportsman)因運動保存童心之萬一。所以彼等仍留世界的氣概也。國家與國家。因戰爭而感情疏闊。惟選手與選手。因運動而彼此親近。是亦造成運動家特別性格之一因。

築廣大運動場。名之為『國際運動場』甚好。已於昨日(十三日)起。向國際開解放。昨今兩日。中日英德俄各國選手。齊集此運動場。各欲以汗血賭『記錄』矣。冀祛國際之嫉與惡。而成國際之親與善！敬祝。

雨傘一萬柄（傚）

宋哲元在津購買軍服雨傘各一萬。惟尚未購提燈一萬個。

伍公使辭職（傚）

駐美公使伍朝樞不幹了。竊國之『同盟罷工』。首先波及美國！

北平仍反對產銷稅

北平訊云，北平市十二自治區公所，昨日聯合具呈陸海空軍副司令張學良，請求取消產銷稅，措詞懇摯，原文如下，呈為新稅繁重，民力不堪，據實瀝陳，仰祈鑒核撤銷，轉呈撤銷事，查河北各屬，前因連年戰事，十室九空，北平以國都南遷，頓呈衰落，是以全市自治團體，亟圖補救，以策繁榮，迭經陳懇鈞座，轉請取銷崇關，並對於工藝品原料及製造品出口，請求免稅六年，俾資休養生息，詎料崇關取銷未久，而河北特種貨品產銷稅，乃竟實行，據財政部河北特派員公署佈告，大致謂裁厘及免辦特種消費稅，其抵補方法，即就特種貨品改徵產銷稅，在百貨中，僅佔少數，與民生日用並無妨礙，種類從簡，稅率從輕，乃檢閱貨表稅率，包羅富有，凡民間養生送死之具，無物無之，重至百分抽十，輕亦百分抽四，而估價則較之往日崇關，有增至數倍或百十倍者，北平商會，逐項比較列表可校，夫厘金中外視為秕政，然局卡之設，僅及關津，何地無產，何物不銷，其害必甚於厘金，其害必偏於全省，夫裁厘而加稅，增益實多，酌盈劑虛，宜用抵補，特種消費之稅，倘日免辦，何況民生日用，日印花有稅，屠論有捐，烟酒煤油種種，皆有特稅，取諸商民者亦已厚矣，經過法定手續，施於全國則屬指摘，何致不勉，而產銷稅則各省所無，河北獨有，約法既經公佈，立法設有專院，增加人民負担，豈部電所可創辦，該布告又云，河北田賦極輕，非南方丁漕並徵，取多用宏，可以相提並論，不知南方歲割再熟之稻，鄉罹八蠶之絲，收穫多而賦課重，理所宜然，而河北則天時不同，地利亦異，冬無雪則麥不收，夏缺雨則稼不長，霜旱降則粒不實，一畝之地，歲入幾何，安可以田賦稍輕，而困以重稅，或謂稅出於物，徵於商，與民無涉，不知市肆貿易，以做民衆之需要，所納稅捐，無非轉嫁，商人博利，誰能賠累轉而猶呻吟號呼，不可終日，況錙銖悉出閭閻，涓滴皆民汗血，其不能堪此明甚，河北等處，鋒鏑餘生，瘡痍未復，善後之計，正宜加以培補，今乃一稅再稅，額外取求，乖戾之夫，一路立斷，舉凡自治團體之所陳請鈞座，陳述副司令與黨國諸元老之所擘畫，而為北平計繁榮者，不啻根本剷除，恐不出數年，將成寂寞荒涼之境矣，夫難得而易失者民心也，自治團體建築於全民之上，深知鈞座迭頒明令，豁除苛捐雜稅，河北父老子弟，固已耳聞目覩，以為生我活我，漁陽之歌，將復見於今日，一旦適得其反，能無失望，語曰，饑寒切膚，慈父不能保赤子，然則外憂內患，雖武力能庇其民乎，區區下愚，誠知此事，決非北平市市長與鈞座本意，不悉何人，為此下策，以誤國病民，而復誤我鈞座，惟願神明獨運，俯念民艱，立予撤消，以昭大信，而於法定賦稅，剔除中飽，實力整頓，羨餘之入，必有可觀，合東北數省區之全力，共同籌畫，倘仍有不足，陳請中央，歲撥若干，取即有經，用復有節，何至憂貧，何至患寡，於是則孑遺幸獲蘇息，北平日就繁榮，他年民力既紓，民財孔阜，其貢獻國報國家者，豈有涯涘，謹披瀝陳，懇伏乞俯納施行，謹呈陸海空軍副司令張，北平市第一自治區公所代理主席吳承堯，北平市第二自治區公所主席呂均，北平市第三自治區公所主席胡觀生，北平市第四自治區公所主席王曉泉，北平市第五自治區公所主席李銘，北平市第六自治區公所主席胡春霖，北平市第七自治區公所主席王瑞平，北平市第八自治區公所主席包甯，北平市第九自治區公所主席陳寶章，北平市第十自治區公所主席梁家義，北平市第十一自治區公所主席和文德，北平市第十二自治區主席隆厚田，

官吏服務規程已公布

南京訊云、官吏服務規程、昨由國府公布、玆將原條文錄之如次、(第一條)官吏法律命令所定、忠心努力、恪守誓言、執行職務、(第二條)官吏須誠實清廉、謹慎勤勉、不得有驕縱貪惰、損失名譽之行為、(第三條)官吏不得假借權力、以圖本身或他人之利益、並不得利用職務上之機會、以加害於人、(第四條)長官就其監督範圍以內所發命令、屬官有服從之義務、但屬官對於長官所發命令、如有意見、得隨時陳述、(第五條)官吏對於兩級長官之命令令為準、主管長官、同時所發命令、以主管長官為準、(第六條)官吏對於本機關機密、及未公布事件、無論是否主管事務、均不得洩漏、退職後亦同、(第七條)官吏應依法定時間到署辦公、其有特別職務、經長官許可者、不在此限、(第八條)官吏除左列情形外、不得請假、(一)疾病、(二)正當事由、請假規則、另以法令定之、(第九條)官吏無論直接間接、均不得兼營商業、或公債交易所等一切投機事業、(第十條)官吏除法令所定外、不得兼任他項職務、其依法兼職者、不得兼薪、並不得兼任新聞記者、(第十一條)官吏對於屬官、不得推薦人員、並對其主管事件、不得為親故關說或請託、(第十二條)官吏有隸屬關係者、無論涉及職務與否、不得餽受財物、官吏於所辦事件不得收受外間餽遺、(第十三條)官吏執行職務時、遇有涉及本身或其家族之利害事件、應行迴避、(第十四條)官吏在職務內、應保管之文書財物、應盡善良保管之責、不得遺失毀棄、私用變更或借供私人營利之用、(第十五條)官吏對於左列各項與其職務有關者、不得私相借貸、訂立私人間互惠契約、或享受不當權利、(一)承辦本機關或所屬機關工程者、(二)經營本機關或所屬事業、來往款項之銀行錢莊、(三)承辦本機關或所屬事業公用物品之商號、(四)受有官署補助費者、(第十六條)官吏有違反本規程者、該管長官應按情節輕重、依法申戒或懲戒、(第十七條)本規程凡受有俸給之公務人員、均適用之、(第十八條)本規程自公布之日施行、

張維城將升調波蘭公使

北平訊云、駐朝鮮總領事張維城、回國後以僑務館事務異常複雜、辦理棘手、屢懇辭職、經王部長一再慰留、張氏並於本月二日晉謁蔣主席、面陳僑務情形、現聞外部已准辭去駐韓總領館職務、一面保升以公使任用、並聞已內定升調張氏為波蘭公使、因須種種手續、一時未能正式發表、先派專任代辦云、

鄂省委就職

漢口訊云、鄂府委全體十日晨十時就職、各界參加二百人、何奇陽監誓並致詞、希望一切行政、均實施約法、實行循夫、徐源泉、夏斗寅等致詞大致謂東選賢任能、其躋國泰民安境地、何答敬受教、

張礪生部移駐歸德
衛立煌部開拔完竣

蚌埠訊云、駐蚌國軍第四十五師、及騎兵第二師、前奉陸海空軍蔣總司令命令、開赴豫南一帶駐防、已載本報、四十五師奉命後、準備開拔之際、忽又奉令、更改番號為第一師、其一三三旅、改為一二八旅、一三五旅、改為一三零旅、獨立旅仍舊、同時並令中止赴豫、改調赴贛、協剿赤匪、該師現遵準備入贛、師長衛立煌、已於七日赴京、晉謁蔣總司令、請示剿匪計畫、事先蚌市各界、特假江淮中學大禮堂開盛大歡送會、並公宴全師官佐、以誌去思、至今(八號)日該師官兵(獨立旅仍駐防河南封邱不在開拔之例)已陸續開拔完竣、其副師長白兆琮、參謀長謝國鈞、黨務特派員汪榮復於下午四時、率同師部官佐、及黨部工作人員、乘車赴京、特赴九江待命、只留輜重一營、駐蚌留守、至張礪生部騎兵第二師、前亦奉令開豫、旋又奉令在蚌待命、茲復奉命調赴河南歸德一帶、担任隴海線護路事宜、已令長淮水上公安局、在懷遠搭浮橋一座、以利軍行、其駐防津浦南段滁明宿原駐防地、取道亳縣入豫、其師司令部、特別黨部、及蚌之十二團、舉於九十兩日、由蚌全部開拔、其留守部隊、為幹部訓練所未畢業之學員數十人、所遺蚌埠防務、前有駐防江蘇海州十二師魯旅部來蚌接防之說、至今未見開來、日昨駐徐七師王均部第二十一旅旅長李文斌、曾派副官單汝欽、由徐至蚌、云該旅將派四十一二兩團來蚌駐防、玆並向公安局接洽、代為尋覓營房、日內想可抵此、又財政部稅警特務第三團、近奉部令、至蚌駐防、由團長張遠南率領全團(計三營)官兵於本日由京抵蚌、分駐南山第四營房、至皖北警備司令一職、總部尚未發表何人接充云、

新詩　歡迎投稿

丁香花（蘭花）

可愛的丁香花呀！
我感謝你，
我感謝你那香而可愛的花，
給了我好多的安慰，
我感謝你那綠而嫩嫩的葉，
給了我無限的生機，
你自天伴我在教室讀書，
你夜晚陪我到宿舍休息，
你替我解除了無涯的寂寞，
你替我驅去了常來的愁魔，
可稱你是我同情的伴侶，
可稱你是我引路的明燈，
但是現在呀！
你那香而可愛的花，
已都凋卸殆盡了！
你那綠而嫩嫩的葉，
已都枯萎不堪了！
給我安慰和生機的你是殁了！
以致我失去了，
同情的伴侶，
以致我丟掉了，
引路的明燈，
但是你在我的腦子裏，
抑留了一個永久忘不掉的印象！

哈東特立三中

薔薇（清涓）

薔薇呵，你那紅的臉兒茸茸如氈，那笑靨上含着甜蜜的和諧的春光，小刺兒劍也似的佩在你身的四傍，便是你無上的權威呵，你亦柔亦剛，

○

陽春已逝，那媚人的桃花早經飄零，想起那可憐的最後掙扎，怎不傷情，疼人的薔薇呵，你安慰了寂寞的心，我是在感謝你，感謝到了千分萬分，

○

無邊的沉默籠罩了我和你，親愛的，縱然沉默，呵却添了我無限的生機，因為你同情的，雖然你不言語，若不然，你又怎麼肯來做我底伴侶，

○

可惱，那無情的時光似大江般流盪，薔薇呵，終有日飄零淨盡，花事闌珊，到時，你將留在心中一個印象，那可怕的印象啊，將使我永永不忘，

廣告

上海 青島行
▲天津丸 六月十一日
▲奉天丸 六月十七日
▲大連丸 六月十四日
天津行
▲濟通丸 六月十二日
▲天潮丸 六月十六日
●龍口行（旅順不行）
●龍平丸 六月十五日

大連汽船株式會社 電話四一八五番
專屬貨客經理店
大連市敷島町六番地 永和公司 電話七二七五番
阪神航路專屬荷扱店 大連市須磨町六〇番 深山兄弟商會 電話四六八一番

東三省古蹟遺聞續編 定價現大洋一元
文藝叢考 定價現大洋一元
哀史 定價現大洋一元二角
皇帝東巡 定價一元
盛京時報各書出版

萬年聲
眼鏡 品質高上 式樣時新
鐘表 走時準確 使用耐久
唱機 機器堅固 裝璜美麗
風琴 製造精良 攜帶便利
唱片 花色齊全 發音清亮
遼寧城內中街北路

雜務廣告
高價收買 新舊金銀 白金等器
如願割讓者隨時接洽或電商
大連市吉野町二二 鈴木金陽堂 長電八二二六番

水晶精選上品
茶晶廉價發售
開明眼鏡專家
遼寧吉順絲房對門

遼寧鼓樓南
天新祥綢緞商店舉行
誠實大減價
卅天 五月廿八日起
求多賣的宗旨 抱薄利的主義 誠實的減價 確實的便宜 最近應時之綢緞紗羅紡綈葛綾綢大批來到 花色新艷 最合現代時裝 定價低廉 管保比較 值此減價期望各界從早惠顧幸勿錯悞
內捲
內設電機洗染部同時大減價
注意 惠顧諸君認明兩間洋式樓面八字樣窗庶不致悞
中國電話 二四八二號

瀋陽電影院 四經路 七緯路
六月十四至十五日（星期日至星期一）連演二天
八人渴望到處熱烈歡迎之世界名片
飛天艦隊
萬古流芳主角天下美男子那佛羅 顛倒全世界震動荷萊塢女主角妲妮培吉 合演
△本片是美國海軍合作攝製之空前大出品 △飛天銀幕表演之最偉大空中片
注意 為免觀客擁擠起見星期日（十四日）特演四場
第一場十一時 第二場一時 第三場五時 第四場九時
下期開演 為天雛

中國銀行特種存款廣告 南北滿各分支行
溯年以來政局杌隉鮮有寧歲經濟組織迄未完備即無普遍全國大規模之儲蓄銀行又無信用鞏固之人事保險公司民衆方面每苦於儲蓄之無方而金錢之浪費在所難免今也訓政伊始風尚趨重經濟健全企業須由正軌本行為補助社會經濟之缺點培養民衆節儉之美德起見於此特種存款五種皆已舉辦存戶有遷移皆可就近接轉無論數目多寡均可隨時存儲期限長短亦盡可自由小款零錢用之不覺其費日積月累全是立業積金邦人君子盍興乎來茲將五種存款概略分列如左詳章函索即寄
特種活期「零星儲蓄」以平日樽節所餘之款零星儲蓄積少成多可作下列等項正用
零存整付 企業治產 婚喪儲蓄 失業預防 養老基金 預計將來有正大用途於平時分期預為存儲以備到期支取一筆巨款者宜採用此種儲蓄 如每月存洋十元繼續存十五年到期可得本利四千四百八十五元四角二分倘再延緩十年不再按月續存可得本利一萬三千〇八十七元七角九分
整存整付 企業治產 婚喪儲蓄 其他基金 凡籌有整款未至應用時期不欲動用或學校會社公積金不動基金及其他企業用者均宜採用此種儲蓄 期滿本利息愈積愈多如存洋三百四十二元十年滿期可得本利一千一百七十四元 可得本利一千元如存二十年滿期可得本利一萬元
整存零付 養老年金 女子學費 遺族卹養 預提一筆整款備作將來預定用途分期支取者宜採用此種儲蓄如存一百元十五年後開始每年分二十次繼續不斷平均付還再分十年共付二十次每次可付還本息四十一元七角 如存洋五百元十年後開始每年二次繼續不斷平均付還每年二十二元〇七分共有二十次
存本付息 養老年金 子女學費 遺族卹養 凡欲存本不動而以所得利息以備按時支用者宜採用此種儲蓄
又城內設有倉庫兩處日站設有倉庫一處專做皮張獸尾及貨押物款事手續簡便利率從優如承惠商請至敝行接洽辦理

夏季
南方衣料備齊
新由外洋運到膠基紗花玻璃紗法國綢富士綢花富綢麻紗高麗布各種花邊等無不俱備品質精良花樣奇新價格低廉望各界惠顧諸君駕臨試購無任歡迎
遼寧日站市場北門東首
丸見屋絲房謹啟

好機會
北平 瀋陽鼓樓南 分此
介福綢緞莊繼續
夏季 全部貨品 特別 大廉價念一天
▲另設意外便宜賤賣部
▲有見所未見過之新花樣 ▲有出人意料外之便宜貨

九一四內服新藥
毒門各症之救星 服必痊愈 絕無流弊
每瓶一元五角 全國分行及各藥房均有出售
瀋陽鼓樓西 中法大藥房發行

老人
飲食之研究
食量減少 飲食為營養之原料。人身之強弱繫焉。所以人過中年。體質必漸形衰弱。即因消化力衰敗。食量隨之減少所致。百齡機為藥食兼補之良劑。力能滋補胃腸。恢復其消化機能。故八十老翁服之。亦能强飯加餐。老當益壯。
飲食停滯 老人飲食停滯之起原。或因喜食魚肉。生冷及多渣食品。而消化力薄弱。致食渣停積腸胃間。遂起腹痛。腹脹。便閉等症。百齡機力能消食導滯。潤腸通便。連服三日。食積自消。
飲食無味 老人消化機能衰弱。兼為風寒侵襲胃臟。痰濕阻滯上焦。遂覺飲食無味。雖有佳肴。不堪下著。即於每餐後隨服百齡機三片。三四日後。便覺飲食有味。食量加多。
九福公司發行大瓶二元小瓶一元 瀋陽鼓樓西 中法大藥房總經理

張群竟南還
北上使命不成功

(東京十二日聯合電) 滯留北平中之張群、本日(十二)離平、南下返寧、惟張群北上使命、係爲蔣介石與張學良間在南京未協定左記事項之協議、並向張學良要請積極的援助中央之目的、

一、由東北側貸與中央軍艦案、

二、由東北側供給中央軍器及彈藥案、

三、東北側對于北方反蔣運動、完全負責抑壓、就中向石友三孫殿英兩軍、及西北山西兩軍、嚴重監視、並牽制有必要時、向河南山東進兵案、

乃因張學良患病、竟爾一次不能會見、其周圍者、因四圍形勢急變之今日、對于如此重要問題、不得決定、結局張群北上使命完全失敗、

平漢鐵路停送貨物
運輸軍隊頻繁之結果

【漢口十二日電通電】據觀察之第六師司令部及汽車隊、於昨晚十時乘平漢線抵本埠、爲參加討伐江西省共匪軍、今朝乘輪船向九江下行、此外平漢線輸送軍需品頻繁、結果發表自本日(十二)日起、停止運輸民間貨物、因之向內地發送之貨物、均堆積在本埠、

張羣即返京

北平訊云、記者十日朝十時往訪張羣、茲誌其談話如下、

(問)中央對粵、欲以政治解決、南京電傳張溥泉先生即將回京、是否即日可到、

(答)日前接吳鐵城由瀋來電、曾云俟溥泉到瀋、即一同去京、據此可證溥泉即將北來、溥泉到後、必有相當辦法、

(問)日來曾否往視張副司令病況、

(答)此次來平、本爲張副司令政體違和、前來慰問、張病經協和醫院盡心調治、已日有起色、昨日(九日)往院探視、病勢已聞已進雞湯蛋麵碗許、病勢已去、專賴調養、旬日之內、不難復原、

(問)先生離平已久、此次北來視察政治情形社會狀況感想若何、

(答)北方較前進步實多、黨政軍皆能聯合一氣、鞏固國家於擁護和平、殊堪欣喜、余定明日(十一日)在中山公園宴請黨政軍各界以盡聯歡之誼、繁榮北平經李石曾先生胡若愚市長周詳籌劃、已見功效、將於租界遊甚、故仍不失爲北方重要地位、

(問)先生何日離平、

(答)余因五中全會開會期近、中央黨部迭電催促到會、張副司令病已漸愈、故余最近期內即將返京出席五中全會、張羣來平以後、各方應酬甚忙、茲於前日接得中央來電、令即返京出席五中全會、張預定日內南旋、今日正午特在中央公園水榭設宴招待平市軍政黨學各界要人、以資歡叙云、

又訊、張羣連日接到京方電召、促即返京出席五中全會、張因定本日起程返京、開會後仍須北來云、

伍朝樞參加粵政府
對美法權交涉停頓

【上海十二日電通電】駐美中國公使伍朝樞辭職、決定參加廣東派、結果南京政府之對美法權交涉、竟呈頓挫、南京政府今後就法權交涉觀測、陷于不利地位、

蔣定期赴贛

(南京十二日聯合電) 總司令部幕僚、及警衛部隊、預定明日離京赴江西、蔣介石預定十七日由南京出發、赴南昌指揮討伐共匪、然後赴漢口及湖南方面、

張學銘談學良輕快
但離親近者禁止會晤

【北平十二日電通電】自張學良罹病以來、親侍病床看護之胞弟張學銘、因張學良病狀輕快、今夕離平赴津、在車站表示談話如左、

副司令容態、逐日呈良好、已無憂慮之虞、現入靜養期、預定本月中可能退院云云、

【北平十二日商通種】張學良容態、仍然平靜、無變化、擔任醫士、在病室徹宵交替看護、雖親近者絕對禁止面晤、

將開法意海軍交涉

【巴黎十一日聯合電】駐意國法國大使德賓馬爾錫氏、本日急遽由羅馬歸還巴黎、會見外相白里安氏、進行協議、觀測此係法國對於停頓中之法意海軍交涉、有謀再開之意向、

計劃用毒瓦斯剿匪
向外商交涉購買毒瓦斯

【南京十二日聯合電】蔣介石對于廣東問題之前途、認爲有和平解決希望、頗抱樂觀態度、決定傾注全力、討伐共匪、由隴海線方面及其他增派八師、但完全剿匪、到底以尋常手段不能成功、企劃使用毒瓦斯、目下向外國商人就商購買毒瓦斯交涉中、惟尚未決定、

內田伯已承諾就任
副總裁于十三日決定

【東京十二日電通電】內田康哉伯、預定十三日午前、將於政府正式回答、承諾就任滿鐵總裁、

【東京十二日聯合電】繼任滿鐵總裁人物、決定內田康哉伯、副總裁一席、內定江口定條、俟內田伯承諾就任總裁後、政府與新總裁協議、十三日在閣議正式決定、

【東京十三日聯合電】安達內相于十三日午前七時十五分、赴市外西大久保、訪問內田伯、關于內田伯承諾就任滿鐵總裁表明謝意後、就推薦江口定條爲副總裁事、交換種種意見、晤談卅分後退出、

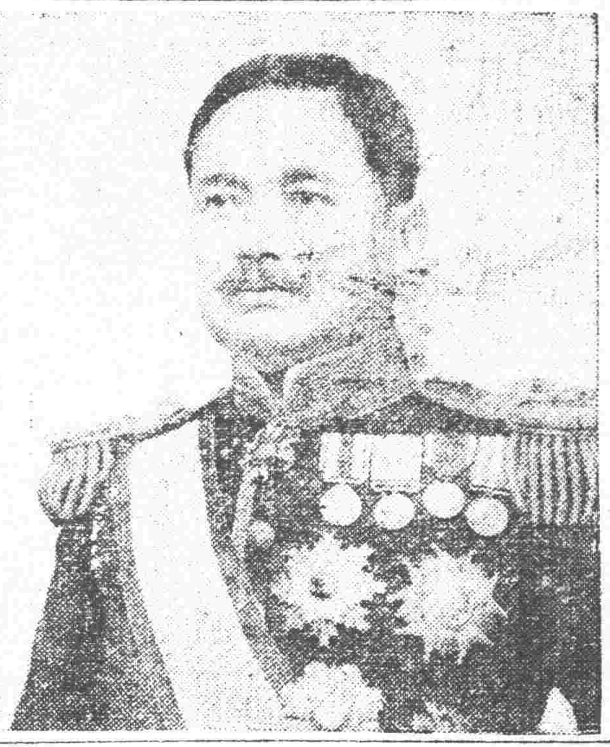

滿鐵新總裁…伯爵內田康哉

滿鐵總裁銓衡經過
尊重元老方面意嚮
企劃對滿蒙政策之刷新

【東京十三日聯合電】繼任滿鐵總裁人物、業已決定由一般預料外之內田伯就任、因滿鐵年來有許多外交懸案、亦有整齊陣容之必要、且政府當局、鑒于滿洲之重大性、此次銓衡繼任人物、苦心結果、于十一日因若槻首相與西園寺公會見、決定推薦內田伯之方針、在民政黨方面雖運動起用黨人、而若槻首相參酌元老之意嚮、決意向內田伯勸說出任、排斥推薦運動一切、于十二日開閣議前、與安達幣原江木三大臣會見、表明推薦內田伯之意嚮、經各大臣贊同決定、政府此次任命方針、爲日本之對滿蒙政策、使復歸有統制軌道之第一步、以外交界元老之內田伯爲頭、首加以三菱系之江口定條爲副總裁、擔任經營事業、對于此次人選、朝野大體表示好感、

【東京十二日電通電】仙石滿鐵總裁、羅病日久之結果、十日晚往訪之幣原外相、非公式表明辭意、十一日正式提出辭表、因之政府即時著手銓衡繼任人物、若槻首相保薦井上匡四郎子、有吉忠一等者、民政黨則向若槻首相勸說、由黨員任命、推前日若槻首相訪見西園寺公爵、詢問其意嚮時、西園寺公對之表示須有外交經驗之人物、方可使之就任之意見、因之政府于十二日朝經若槻首相幣原外相安達內相江木鐵相原拓相等協議結果、繼任總裁人物、以超越政黨政派、從黨國務大臣之最高級人物、具有外交的材幹及經驗、就中通曉中俄兩國情事、並更替內閣時、無感誘必要之人物爲銓衡條件、結果以內田伯爲最適任、竟爾決定向內田伯開始交涉、得承諾就任、政府此後對于擁護在滿蒙之日本權利、並實現大滿鐵主義、推任日本外交界元老內田伯爲滿鐵總裁、擬任副總裁之江口定條、往年歷任三菱商事內閣時、曾有擬任滿鐵副總裁說、通曉滿蒙經濟情事、將來擔任經營上之實務、輔助內田總裁、尤爲適任、政府對于新正副總裁之任務、其所期待、頗爲重大、

駐日俄大使
將請假返國

【東京十二日聯合電】駐日本蘇俄大使杜魯雅諾夫斯基氏、十二日午前十一時、赴外務省訪永井次官、表示近將請假歸國、大使職務、由現任哈爾濱總領事梅里尼哥夫氏代理、梅氏抵任時、當求與以諸種便宜云云、梅里尼哥夫氏、豫定七八日內抵任、杜魯雅諾夫斯基氏、定於梅氏抵任三週後、出發歸國、

方覺慧談黔中近況
在中央紀念週時報告

南京訊云、五月八日上午九時、中央黨部舉行紀念週、到中委丁惟汾、方覺慧恩克巴圖等、暨該部全體職員共百餘人、丁惟汾主席、行禮如儀、由方覺慧報告視察川黔經過、略謂川省視察經過、前次已略報告、今所報告者、係黔省大概情形、黔省黨務、分黨務沿革與黨務現狀兩種、先言其沿革、清末有自治學會之組織、即是本黨同盟會貴州分會、辛亥武昌起義、貴州響應獨立、即由於該會的活動、後因唐繼堯的摧殘、劉王周的屠殺、本黨同志但不免流離失所、本黨十三年改組以後、總理曾派安順嗣同志入黔、籌備黨務、十五年、中央又派張道藩李益之同黔組織、而李君被害於螺絲山、十七年、中央再派平剛爲黔省指委、辦理登記、亦不一年而解散、十八年、中央特派李仲公何輯五等同黔、主持黨務、並確定經常費用、乃有長足的展進、去年復經一度之改組、即爲現在之指導委員會是也、再言其現狀、黨部組織、省黨部已遵照中央決議、於本年一月改組、實行縮部、爲科及書記長的制度、縣黨部正式成立者、祇有貴陽一縣、由省黨部派員組織指導委員辦事處者有七縣、其餘則劃分全省爲十五個黨務區域、每區包涵三縣至七縣不等、成立黨務區特派員辦事處、這也算是貴州一種特殊的情形、黨員方面、領有黨證者祇有四百零六人除已故二人、出省卅二人外、在省實計三百八十二人、我們由此可以想見貴州文化落後的情形、和發展黨務的困難、至於黨務經費、則省黨部每月爲六千元、黨務指委辦事處、每月爲四百元、黨務區特派員辦事處每月二百二十元、黨務區特派員辦事處每月三百元左右、民衆團體、於去年九月開始組織、計有七十二處、其餘則俱因陋就簡、尚在組織之中、我們從黨務上各方面的情形、可以看到黔省落伍的狀況、然而黔民民性誠篤、一經信仰主義之後、則堅定不移、終身不易改變、加以境內完無反動勢力、故黨員雖少、黨務前途、尚可樂觀、再言吏治、黔省政府悉照中央規定組織、惟不同之點、除秘書處外有軍米處與諸政處、而諸政處容納全省政治人材的特殊組織、其權高在五廳之上、至官俸則俱極低、省府主席、每月僅一百八十元、其餘委任各官、則自七十元以下至十八元不等、有時且以六成發給、其清苦勤務之風、爲各省所無、再言財政、黔省收入每年約八百萬元、支出每年需一千五百餘萬元、相差有七百萬元之鉅、故不得不力行減政、再言軍事、黔省爲毛光翔部二十五軍、原有六萬餘人、經過三次編遣、現祇有三師之獨立旅共四萬餘人、再言建設、由貴陽達四境的公路、已成一千四百餘里、滇軍路、現有卅餘輛、再言教育、黔省小學最爲發達、而女學生之人數、常超出於男學生人數、此又爲黔省女子教育發達特殊情形、再黔人對於宗教、崇奉佛道、再苗族、黔省苗民有八十一種、有以方向命名者、如東苗西苗之類、有以服色命名者、如青苗白苗花苗之類、有以居地命名者、如谷蘭龍洞之類、現時全省苗民人數、約在八十萬左右、情漢族十分之一、至視察川省之感想、(一)民衆力量、四川對於民團辦理極好、極堅固有力、到處無匪蹤、貴州自治亦頗有成績、是民衆之力量也、(二)路政、四川公路甚多、貴州公路亦四境通達、俱用徵工制、與派兵督修、一則可促路政速成、二則可解決老弱兵士生活、(三)民衆痛苦、四川田賦已徵到民國三十年、稅項則隨區徵收、人民極感痛苦、貴州爲全中國最貧瘠之區、軍餉向由川協八十萬元、滇協二十萬元、湘協三十萬元、自民八以後、即行停止、因此人民不勝其担負、(四)軍人特性、四川軍隊、遇有利害衝突、即時宣戰、然在戰時、雙方將領、又可由電話談判、故常常朝戰夕和、視戰事如家人口角、貴州軍隊則不然、一經衝突則非有一方消滅、不肯罷休、此川黔兩省軍人之特性、報告畢、禮成散會」

美當局議軍縮對案
已完竣基礎的準備

【華盛頓十一日聯合電】美國政府、對於明年二月應在日內瓦開會之一般國際軍縮會議、已進行廣汎的基礎準備、此項基礎準備、本日完成、將來在上項會議、當再任美國代表之駐比美大使吉希孫氏、于歸任以前、定明日與大總統福巴氏作最後會見、由此接洽完竣、此次基礎準備、爲福巴大總統與斯齊穆遜氏、及飛日軍縮會議全權孟維氏、吉布孫氏、繼續作數日之會商、而福巴氏更與吉布孫氏就戰債賠償軍縮各問題連日協議、

石友三三要求
向邵力子提出難題

(北平十二日電通電) 石友三因廣東派宣言獨立、共產軍猖獗、並張學良患病等、以中央派陷于窘窮之現狀、爲絕好機會、派遣代表、向在濟南之將介石代表邵力子提出左記三項之要求、

一、每月須由中央撥給軍費二十萬元、

一、以麾下擁有十萬軍隊、可交讓甘肅及山東地盤、

一、令進出黃河北岸之中央軍、即時可使之撤退、

林德巴克研究航空
準備橫斷太平洋飛行

【華盛頓十一日聯合電】發表訪視中日飛行計畫之林德巴克大佐夫婦、現對於飛行空路、正在愼重研究中、本日林大佐聲明、日下對於四條空路考慮中、其中一條爲橫斷北大西洋、經亞細亞大陸而達東洋、此條空路、可否採擇、當在數週後決定云云、查上項四條空路、第一條爲經由亞留審群島、第二條爲由北洋阿拉斯加越白林海峽、而達東洋、第三條爲由加拿大之哈得孫灣地方西進、飛經不毛地方、沿阿拉斯加北岸而入東洋、第四條爲沿格陵蘭南端、越大西洋、經斯正次培根入西伯利亞達到東洋、

【華盛頓十一日電通電】林德巴克大佐夫婦訪視東洋飛行之空路、目下尚未決定、林大佐現對於左列四條空路、正在研究中、

一、經由亞留審群島北太平洋西行空路、

二、自阿拉斯加越白林海峽、經堪察加、沿大陸西行空路、

三、自加拿大東北部哈得孫灣、飛向阿拉新加最北方北冰洋岸圖音特巴羅經北冰洋而達西伯利亞西行空路

四、越北太平洋經由格陵蘭與斯正次培根、出北冰洋、自西伯利亞北岸東行之空路

五次中全會議開幕

【南京十三日聯合電】第五次中央全體會議本日(十三日)午前八時二十分舉行開會式、由于右任擔任主席、至八時三十分終了、蔣介石以下、在京各委員全部出席、

于右任對約法演說
約法公布後的政府與人民

南京訊云、八日晨國府紀念週、于右任演詞全文如下、

中華民國訓政時期的約法、已經由國民會議制定交國民政府公布了、在六月一日這一天、我們一方面紀念總理的奉安、同時就想到總理歿而猶視我們的國家、爲我們的民族、而放心不下的幾件事、總理遺囑吩咐我們、務須於最短期間、開國民會議、廢除不平等條約、因爲我們要解決國內一切問題、非開國民會議不可、要解除國際的壓迫、求得中國之自由平等、非廢除不平等條約不可、在這次國民會議裡、對於上兩項、都得到很好的結果、國民政府公布的中華民國訓政時期約法、就可以說是國內一切政治經濟權能制度各問題的總決議案、對於廢除不平等條約、已發表了鄭重而堅決的宣言、並將本案之辦理完成、責成於國民政府、因此我們才覺得有以告慰總理在天之靈、才是以奉安總理的心、更要的、是給中華民國的國家與民族、造成了一個新的生命、訓政時期的新的開始、就是我們國家與民族新生命的開始、我今天先要報告的是『約法公布後的政府與人民』現在我分開來說罷、第一是約法之於政府人民、第二是政府人民之於約法、

第一 約法之於政府人民

中國國民黨、領導中國國民革命、遵照總理所決定的策略與步驟、在軍政時期、用本黨的武力、以掃除障礙、統一全國、然後才有訓政時期的開始、然後才能由國民會議、以制定約法、這是從事實上證明了本黨唯一取得的革命領導權、也確是本黨所必負的歷史使命、約法上確定本黨領導政治的地位、這是表明人民完全信賴本黨之以革命的政治、來建設國家、同時也可以說是全國人民、在約法之下、而暫行革命之主義了、因此我們的約法精神是完全建立在三民主義根本原則上的、所以規定人民的權利、義務、與政府的職責、一方面決不站在狹隘的階級利益上打算、一方面也決不輕看舊社會組織之缺陷、和新社會關係之危機、因爲不從狹隘的階級利益下打算、所以關於全國人民的民生需要、就注重國營事業之發展、私人生產之提倡、勞資雙方的公平互利、關於民族需要、就注重各民族利益的平衡、和革命意義的團結、關於民權需要、就決定如何訓練人民行使政權、如何使人民有、其次因爲看出舊社會的缺陷、和新社會的危機、所以在約法裡、充分表現剷絕封建勢力的精神、要將被壓迫於土地租稅糧食條役下的窮苦人民、完全解放出來、至於近代生產組織所形成的生產關係、必然的會跟着一個可怖的失業恐慌和經濟生活的殘酷鬭爭、假使舊社會缺陷下所爆發出來的變亂、結合了新的鬭爭、必陷國家於不可收拾的地步、也就是人類莫大的厄運、約法裏關於這些、是根據三民主義的原則、銘鑄本黨對內對外的政綱、而定人民之權、而課政府以能、我們細看人民權利義務和國民生計、國民教育、政府權限各章、就可以明白約法的特殊精神所在、並且約法不但具備信守的效力、還具備訓導的意義、因爲三民主義之國家建設與大同之路、軍政訓政憲政三時期的劃分、在約法的內容裡、都很切實的告訴給政府、告訴給人民、所以不但要政府與人民行而知之、並且要政府與人民知而行之、

第二 政府人民之於約法

政府在約法公布後、立刻要做的事、括的說、一是根據約法而制定各種法律、二是完成各種政治組織、三是規畫政治經濟文化各種實施方案、還有約法內容的普遍宣傳、地方自治的加緊實行、這些都是刻不容緩的、中央快要開會來討論這許多問題、國民政府組織法制定後、然後由立法機關、根據約法而訂立各種法律、至於一切實施方案、均須經過主管機關及專門人員之擬定提出、然後據以逐步實施、但是整個約法之施行、有一個先決條件、即是國家的統一和社會的安定、然後一切事乃有可能、政府目前即爲達到國家的統一和社會的安定、(未完)

鑿井新紀錄

【莫斯科十日蘇聯電】蘇聯礦坑工程師埃皮凡釆夫氏、最近發明一種新式鑿礦方式、即鑿裂與挖掘、可分別進行、每日二十四小時能不斷工作、不過以前鑿礦最高紀錄、每月四十米突、今埃皮凡釆夫工程師、以其新法開鑿、竟能在五月份前二十八日內、達到二百四十七米突之紀錄、埃氏之新法、已在多思煤區許多礦坑中應用、度不久將普遍的應用於各大煤礦、而使煤產之增加益積極矣、

瑪里自治邦成立十週年

【莫斯科十日蘇聯電】本月十五日、瑪里自治邦將舉行十週年紀念禮、該邦包有前菲阿特加、加贊、及尼日尼諾夫果羅得政府所屬各地面積、爲二萬二千四百方公里、其中三分之二爲森林、在戰前時代、瑪里原爲俄羅斯最落後部分之一、其人口則爲瑪里斯人、以前稱爲柴爾美米斯人、蘇聯政府成立後、該邦乃變爲一工業化之國、木料廠、造紙廠、發電台、煤油廠相繼設立、此外在該邦之京城中尚設有一造船廠、瑪里自治邦教育方面已有顯著進步、文盲已經完全剷除、瑪里語不但應用各學校、且通行於各政府機關中、該邦現有三個全邦報、六種省報、四種雜誌、

北里男逝世

【東京十三日聯合電】醫學博士男爵北里柴三郎、于十三日午前九時、因腦溢血症逝世、享年八十歲、

特別區行政長官張公叙五 以周甲之年當元老之任高勳令望歸然國光今以夏歷五月初四日爲六秩生辰凡我同人允宜致祝惟叙公沖懷儉德謝絕觴

洮昂鐵路局工務處招標廣告
爲廣告事查本局現擬招商標修改築嫩江大橋工程項內製造鋼筋洋灰構打磨及修築橋墩等工程定於七月一日上午十時在本

招募西安縣分館
本報西安分館經理張小濟因有高就來社辭職

招募金州分館

新委撫順分館

陶賴昭分館啓事

吉海鐵路管理局招商開採鋪道石碴廣告
第二十三號本局擬於一面山及林子所屬舊有礦場招商開採舖道石碴約三萬至四萬公方凡國內商民具有確實資本而且富於包工經驗欲行包攬是項工程者務於本年六月十日起至六月廿日下午三時開標前一日止携帶標單費吉大洋二元前來吉垣本局工務處領取標單及說明書照單塡明連同押款吉大洋二十元投交本局標箱屆時當衆開標過期無效無論得標與否其所交押款一律退給至標單費二元作爲本局印刷工本概不發還特此廣告

香港傅氏立止淋濁
淋濁不止無論新得早有一盒斷根永遠不犯定價每盒現洋三元
東省經售處哈爾濱道外韓奇逢藥房無限公司
專治婦女血崩血淋

一貼就好 其效如神
馬哀鳴瘰癧膏
專治各種瘰癧。未破者貼之即消。已破者貼之生肌長肉每貼一元双料二元詳細說明函索附郵票一分即寄不悮
寓遼寧商埠九經路南口路東北平馬哀鳴啓

哈爾濱大律師楊文翰啓事
啓者本律師受任上海韓奇逢藥房無限公司北省分公司聘爲常年法律顧問倘有非法侵害該公司一切法益者本律師盡依法保護之責
事務所道外新市街

律師孟昭紳通告
啓者本律師爲上海韓奇逢藥房無限公司東三省分公司常年法律顧問該公司以韓奇逢大醫士名義發行黑鷄白鳳丸行銷全國有口皆碑業經國民政府衛生部化驗工商部註册給照資本雄厚信用可靠倘有冒牌或侵害法益破壞名譽等情本大律師依法盡保護之責
律師事務所遼寧鐵嶺北關

受任上海韓奇逢藥房無限公司華北支行法律顧問
李景光
茲受上海韓奇逢藥房無限公司華北分公司韓奇逢君聘爲常年法律顧問此後如有非法侵害該藥房及韓君一切法益者本律師應盡依法保障之責此啓
本律師寓天津日界秋山街西頭法界兆豐路

敝號總經理上海韓奇逢黑鷄白鳳丸 瑞氏有丸黑色補
中國總經理遼寧小西關祠堂對過
大生藥房

廣告

美國科學發明淋病良藥
患淋濁者第一救星到了
立愈白濁新藥片
此藥乃是美國茂學化學血清廠特製用最高貴之藥品化學分析性質和平成効卓著功能治急性慢性淋病極有功効如年久白濁膀胱炎小便不通小便腫痛膿淋血淋尿淋尿道發熱以上之症速服白濁藥片功能清便消毒殺菌止淋提神健脾服後半日或一日便覺小便通利病勢漸減
白濁一名淋病。起病原因。由於花柳叢中傳染淋菌所致（按淋菌。即淋病徵生蟲。其形爲細小球狀。二個互相連結。名稱重球菌。存在于淋病患者尿道膿液中。將此液放在顯微鏡下看即知此蟲之狀態）傳染後相隔一日二日。男子發於尿道粘膜。女子發於膣及子宮與外陰等處。通常種有急性慢性二種。茲述如下。
急性淋病。男子傳染淋病一二日。後即覺尿道稍有刺痛。小便滴瀝。帶有綠色。或黃色之濃汁。稍久不止。夜間陰莖勃起。痛甚難眠。愈久愈劇。身體疲倦。女子之淋病。初起之時。覺陰部癢痒。或發痛甚。數日之時。漸至陰戶腫起時漏濃汁。凡此皆急性淋病。宜覺即治。即勿拖延。否則轉成慢性淋病。
慢性淋病。男子慢性淋病。由急性淋病經過三五十日之後。病勢尚不減退。而尿脘不覺疼痛。祇有似漿之濃汁。如遂爲慢性淋病。治療較急性淋病尤難。女子亦然。凡對於慢性淋病切勿等閑視之。
白濁新藥片定價每盒大洋四元外埠酌加郵費在內

世界珍聞及其他

暹羅皇后大購新裝
手套五十五雙……絲襪七十八雙 皮鞋十三雙及各種摩登裝飾品

暹羅國王，此次渡美，完全係療治目疾，同行者除皇叔外，其后亦隨行，暹王於抵美後，即逕往華盛頓，與美總統胡佛，亦有一番酬酢，旋即往紐約，醫目，至暹后除時或侍病而外，時出入於紐約最繁華之第五街，從事購置各種新式裝束，茲據云，一日暹后至第五街之某白貨商店，計購手套五十五雙，絲襪七十八雙，及皮鞋十三雙，據該店之發票所開，計達美金九百二十八元，至手套之式樣及顏色，尤爲五光十色，其中有四粒鈕扣者，計四十二雙，顏色分黑色，玫瑰色，蛋壳色，及棕色等，有十二粒鈕扣者六雙，係淡紅色，有十六粒鈕扣者亦六雙，係象牙色，另一雙有十六粒鈕扣者，則爲淡紅色，每雙價目，自美金五元半至十元，此外所購之襪，均係八寸，純爲黑色，每雙價目爲美金四元半至七元半，若平均計算，每雙美金六元，照目下匯兌率，約值華幣三十元，較之前某市長夫人之二十五元一雙襪，更覺闊乎其闊矣，

風拔古樹 雹驟寒

北平於十一日下午二時，北平突起暴風，一時天昏地暗，飛沙走石，屋內非燃燈不能視物，當大風起時，如地震然，約歷三十分鐘旋下大雨，天氣驟寒，外出須穿袷衣，據年老人言，爲近二十年未有之天氣，據風後調查，電線折斷者甚多，天安門及城內大樹被風拔起者十餘株，城外大雨內有雹，故天氣異常寒冷，

神話綿綿之定縣古蹟
▲枯白菓樹百年猶青 ▲二個古塔奇異事蹟

河北定縣函云，定縣本陶唐時之唐侯故國，春秋戰國時代爲中山國，自漢唐以後，迄元明以前，英傑之所經營，賢達之所建樹，其人已往，其事已陳，至今所可求者，惟有古蹟而已，然傳聞異辭，詳確難考，其古蹟最著者，爲料敵塔，白菓樹，次爲靖王坟，雞鳴台，雪浪齋等十餘處，概多無可記述，白菓樹在城內迤西，計其時日，約已千年，枝幹之高，花葉之茂，爲白菓樹中所僅有，彼時人皆以爲奇，相傳於百年前，突然枯死，而現時皮內猶生，故人更奇之，咸稱爲『白菓仙』，凡城內住戶及城外村民，每於廢曆初一十五兩日，一般迷信男婦老幼，紛往祈福，設香壇以斂香資，雖迭經官廳出示取締，而禁者自禁，燒者自燒，無能制止，料敵塔在城內西北，縣志記載頗詳，塔的故事，該縣王一川君根據傳說叙述，亦甚詳盡，事雖荒誕不經，但極有趣，茲分誌於後，

料敵塔又名大塔，在州治南開元寺中寺僧會能嘗往西竺取經，得舍利子，宋眞宗咸平四年，詔會能董其役，代材於嘉山，仁宗至和二年始成，高十三級，圍六十四步，蓋築以望契丹者，故名料敵，宋知州宋祁嘗紀歲月於巔，其八分書，至爲遒逸，人古，每春正及佛誕午日，郡人醵金張燈，不減長干寺報恩塔之勝槩也，明宣德間，知州袁瑨詩，『郡城南面梵王宮，突兀浮圖倚半空，倒影恒山有翠接危峯，頂安珠樹迎朝旭，鐸奏金鈴聽曉風，每上穹然絕頂處，懸疑身到碧虛中，』成化十四年，御用監太監梁芳與籌羅欽，知州韓文，同知黃敏，遞運所大使朱逵，指揮王輔，張傑，合修時，邑人李溥詩有云，『幾度躋攀凌絕頂，等閒談笑薄層霄，』正德己卯秋，武宗南巡，駐蹕於上，親洒宸翰於壁，萬曆四十五年善人靡自文，竭資重修，三年乃得成功，巡按陝西御史龔懋賢詩，『級步浮居百丈中，滿檻柳絮杏花風，身從十二樓邊過，目盡三千世界空，何處塵緣能我縛，此間心與太虛通，有時跨鶴還來此，更上青天第一重，』迨辛亥，知州唐祥輿有句云，『上方鐘磬開清梵，實地香花到白雲，』萬曆末年至天啓初年，兩次地震，幾不可植，本州佛殿村王雲捐金重修，

在從前有一個曲陽縣人，和一個新樂縣人，一同走路，他們一路閒談，說到本縣裡的故事上去，那新樂縣人說，『我們縣裡新近出了一個寶貝，一個很大很大的瓢，……那麼牠能夠盛完東海人』裡的水嗎，』曲陽縣人反駁新說哼，有一回拿這瓢在東海樂裡掏了一瓢還不十分滿，你說怎麼樣，海水已被掏淸了，』說後他笑了一笑，曲陽人說，『那算得什麼希罕，我們縣裏也有一件寶物，是一個頂大的鍋，有人想試驗這鍋能盛多少東西，把東海裡的連泥帶水都弄在鍋裡，你猜滿了不，還沒有半鍋呢，』『你們吹的什麼牛，那能算大嗎，』他們倆正說得起硬，聽着有人責斥，抬頭一看，原來是一個十來歲的小孩子，提着一藍草，手裡拿着一把鐮刀，『小孩子，你說我吹牛，難道說你們縣裡還有比這兩件東西更大的嗎，』他們倆一齊反問那個小孩子，『說的也並不怎樣大，不過比你們說的總大一些，有一天我在田裡拾了一個人家丢失的蘿蔔，拿回家去，我母親給我砌成絲，盛了曲陽的一鍋，盛了新樂的一瓢，賸了個頭兒還在那裏擱着呢，』小孩子說完，把手向東方遠處深茂的樹林上一指說，你看，兩個人一看，果見樹梢上眞的露出一個倒栽着的大白蘿蔔，大家想這個鍋和瓢是眞的嗎，並不都是假的，就是那小孩子說的那蘿蔔也是沒有的事，孩子說的蘿蔔頭兒，就是俗語所說的『定州塔』，茲將定州所傳說再述於下，（未完）

空聆故國曲 何時望復歸
西班牙兩公主 異域飄流
爲父充書記爲兄織絨衣

巴黎電云，西班牙遜王阿爾佛蘇之兩女，現在流亡在外之貴公主生活，較之昔日，實深懸殊，當合衆社訪員往訪時，伊兩人謂已不自命爲公主，近正從事學習速記打字之術，以爲父助並云予等流亡在外，苦不堪言，而工作之忙，尤非意料所及，較之訪員書記，尤有過之，蓋自馬德里出亡後，日夕爲予父母（卽廢王及后）作覆各處函電，盈篋累牘，不可勝數，予兄（廢太子）二十四歲，生日又邇，於此百忙之中，猶爲其織新絨線衣，至於婚嫁問題，予等以工作太忙，恐目前無暇顧及，兩女對於骨肉感情似頗濃厚，而於其第三弟尤爲愛（卽亞爾佛蘇會親送其至英國海軍學堂之王子）伊等與阿爾佛蘇均以爲將來恢復王位，非此子莫屬，其重視之心，於此可見，兩女性善運動，尤愛高爾夫球及網球，然自謂事務過於繁劇，不能常事遊戲，並稱伊兩人每日祇有聽西班牙播來之無線電發音機而已，

舊都官府明令「解放籠中鳥」
架鳥者隨時釋放 販鳥者改計他圖

北平在前淸時代，旗族人民有錢糧俸祿，不用作事一樣可以吃飽飯，因此養成遊手好閒的惰性，有的終年玩票走會，有的專門提籠架鳥，在街上閒遊，到了現在，雖然生活程度日高，謀生維艱，但這般籠架鳥的人，依然改不了舊日惡習，如社稷壇後河沿，以及什剎海積水潭等處地方，每日淸晨或夕陽斜下之際，提籠架鳥的人，不約而集，大搖大擺的走來，每處皆多至數十人，於是人言鳥語，吵鬧一陣始各星散，現在市政府以此項陋習，亟應革除，除禁止商民提籠架鳥外，並勸令鳥販另謀他業，茲將社會公安兩局頒佈告覺如錄下，『爲佈告事，案奉市政府令開案據市民李昭觀呈稱，北平附近各村鎭人民恒好提籠架鳥，跡近遊惰，且每日消耗實爲繁夥，據此，查所稱各節，關係改良風俗，且涉及鳥販生計，抄發原呈令飭遵照察酌情形，會同核議具復以憑核辦等因奉此當經會商呈復，茲奉令飭，由局轉飭各區署，隨時勸誡考查等因到局，查提籠架鳥廢時耗財不特無益於民生，而且有戕夫物性，當此市政刷新之際正宜革除陋習，力求改良，鳥販商人亦應知非社會所需要，另謀他業，除通令各區署隨時考查具報外，合亟會同佈告知悉自經佈告之後，所有架鳥者應隨時而釋放販鳥者，務改計而他圖，其各遵照毋違云，

印度拒用英藥
禁止英醫師入境工作

孟買函云，印度人民，近日對於英國醫師，作猛烈之攻擊，同時又迫令『聖約翰』醫藥社，立即停止工作，因彼等爲基督教徒，且爲異族人民，全國醫師藥商，已開大會一次，指導其事者，爲『愛多亞王』病院之醫師長米達博士，於此會議之中，各方所提之議案，皆已通過，現決定自此以後，不得將印度醫藥界之重要職權，付託外人，禁止他國醫驗專家，入境工作，不得聘用英國醫師，擔任歐洲僑民醫藥之責，更要求政府，切實保障本地藥材商業之各種利益，禁止外國藥料，輸入國中，有曾經退職之印度醫藥專員某氏，亦於此時極力攻擊該醫藥社，並評論印度紅十字會之組織，言辭甚爲嚴厲，因此機關，完全在英掌握，即可見印人提倡國藥之熱忱也，

魯又發現東漢古物

濟南消息，魚台縣發現古墓，食堂中石刻絕精，有永和年號，拓片已寄到濟，圖書館長王獻唐，評爲東漢古物，與楊三老石同等價値，擬請商教廳長，運圖書館保存云，

摩登婦女不吃甘薯
怕苗條的身体發肥

英國場內之甘薯，近日大爲跌價，各市場上，並無購者，按此物乃英人最嗜之食物，每餐必備，今竟棄之如此，固有原因也，蓋現代英倫之摩登婦女，最喜身體苗條，厭惡肥胖，因薯中富於滋養料，有使人發胖之可能性，遂致相戒不食，英人風俗，一家食品權操主婦，因市場中竟無問津者云，

瀛海舊聞

▲英國各監獄中，爲特別優待罪犯起見，每一獄室中，都備有灰色便衣一件，鏡子一方，睡鞋一雙，地板上并鋪有地毯一小條，并特許罪犯自備剃刀，以供修面薙鬚之需，

▲荷蘭近正建造一架新式的飛機，除了固定的翼子外，更添加一翼，可使速率增加，乘客益覺安適，若是單翼飛機上加了此翼，本來可載六人的，便可多載四人，

▲英國四周沿海岸一帶，共有救生船二百○四艘，船員大半自行投到，與救火員相彷彿，每出外服務一次，由公家給資，自十二先令六便士至五十五先令六便士，以服務情形作標準，並不規定，

▲倫敦地下鐵道的辦公處可算是最新的一座商業之宮，宅造在聖乾姆士公園車站的上面，用一重厚毯作屋基，任是有何等的劇震，並不覺得，

▲美國華盛頓有一家保險公司，竭力助政府厲行禁酒，所有保戶，倘被發覺有破壞禁酒律的，就將他立時取消，保費沒收，

▲倫敦惠士敏斯德大教堂的內部，將重行裝飾，完全是精細的鑲嵌的工作，需費一百萬金鎊，須二百年方能完工，

▲法國新當選的總統杜美爾氏，P. Doumer 他有四個兒子，都在歐洲大戰中爲國犧牲，巴黎市當局，特將一條大街命名『保羅杜美爾的四子街』，以爲紀念，

▲英國有一位著名的女醫生宣稱，婦女們每天倘能完全休息一小時，將二腳伸高，過於頭頂，可以有益於心臟，免去靜脈腫脹之病，並能使二踝充實，不致纖細，

▲一九二二年間，美國人家裝置無線電的，計有六萬家，而如今已激增至一千萬家，聽者至少有四千萬人，他們無線電事業的發達令人咋舌，

▲英國上議院中，約有二百餘人永久的住宿在內，便是日辦事的書記，侍者，厨役，救火員等，

▲美國函授的學堂極多，大學也往往有附設函授學社的，函授的科目，分門別類，不可勝數，最近某大學有函授飛行一科，這是最新的紀錄，

都門婚姻趣史
花甲新娘嫁少年

南京中華門外關村鎭有傭工楊吉德，係河南籍，向傭於汪宅，現年三十四歲，忠實可靠，頗得汪主之歡，其主念伊異鄉久客，並無家屬，久欲爲伊選女成婚，然迄未得有相當配偶，適於今春有同村毛某之妻于氏，孀居已久，年六十三歲未有子女，零丁孤苦，汪君因雙方都屬形單影隻，乃爲介紹，於五月二十八日由汪君證婚，正式舉行結婚禮，六十三歲之新娘，在中國誠爲罕覩也，

三言兩語

富貴而獅吼時聞，不如貧賤而牛衣對泣，

○○○

爽快之性情，熱烈之情緒，恬澹之志，清麗之姿態，此爲予理想之美人，

白煤礦

宜興縣西南，有山名乾元岕，東鄰黃石岕，北接武花山，南阻廣德，西連爵嶺，宜興西南要道也，民國十八年，土人見山中石子，晶晶有光，或黑或灰，或如鐵色，或如焦炭，土人携至某礦師處化驗，謂此無烟煤礦也，十九年動工開採，入地僅數十丈，果得白煤，邑人朱浩元，適因事赴滬，即携請曹棻厦化驗，謂煤色甚佳，色深黑，質堅重，並有金屬點光澤燦然，火力最强，無烟無臭，較房山所出者，有過之無不及焉，現爲礦師姜某開採，並歸南山石炭公司包銷云，

成功最妙捷徑

人之一生事業的成功乃人人可期理，有必然原非徒特僥倖與運命而可成功者也，緣僥倖者乃偶然的發生不可恃以爲常，運命之變遷難測何能操成功之左券，但細心考之，成功之捷徑不外有三，荷吾人能操之以精心持之以毅力循此三徑進行其成功必矣，一要發揮自己之能力不可自甘暴棄，如肯努力發揮必見發達，始終抱極堅之樂觀自信自己必有無限之發展而得成功之果，結二要自己不可稍存依賴，自立者最能鍛煉奮發養成勇往，若能獨立奮發勇往邁進其成功之局當不言而喩，三要研究衛生俾身體强健方能遇事無畏，精神充足乃能運用心思，故事業成功最妙之捷徑尤莫若身體强健爲最重而且要者也

失敗三大原因

凡人莫不欲其事業之成功而患失敗，然多有屢遭失敗而不能成功者何也，考其最爲關而最大之失敗原因約亦有其三，一係創自己的能力不能發揮惟恃不可恃，[illegible] 虛延歲月一事無爲此乃甚於失敗者也，二爲存依賴不圖自立，發之性勢必日漸退而縮，小他日失敗之機已伏於此一日發生即不能自存終遭失敗之結果，三身體衰弱者必志氣頹喪心雖有意進取而身驅被病魔所累亦必不得發揮其能力，鬱鬱終日坐觀事業之失敗，故身體衰弱實爲世界失敗原因中之元爲會中而且人之原因也

驅病魔保健康 惟有

「精血素最有保人成功之能力」

精血素藥片係攝取健壯動物体內之生命素及胃液原素脾液原素以及腦汁原素脊髓內分泌之液質爲主要成分，卽以珍貴之植物性藥品之要素提取其精華而去其糟粕摻生，理學與醫學與藥物學詳加參考而製成此精血之原素是以於人体內頗有滋精補血之力，强筋壯骨之妙尤能健脾胃而增飲食，理腎虧而生殖旺盛，於人體最爲需要，故此藥最能驅除病魔，保護健康使人身體健壯則事業之成功可立而待，故曰精血素最有保人成功之能力誠不虛也

主治：精血不足，腎虧咳嗽，食機不振，以及婦女 神經衰弱，房事無能，面黃枯瘦，久不受孕 周身倦怠，夢遺滑精，四肢無力，子宮寒冷 精神減少，胃不消化，夜不能眠，赤白帶下

定價現大洋 大盒五元 半打二十五元 小盒二元七角五分 半打十二元七角五分

東北總批發處 奉天小西城門北大清宮對過 普克德藥行

◎招聘各埠代理扣利從優

開豐鐵路公司庶務股長陳德潤先生來函

普克德藥行台鑒敬啓者，敝人家門不幸，青年喪偶，悲感交加，以致夜患失眠惡症，晝間即覺身體懶惰異常，因之精神方面受有重大打擊，於前十日閱報見有貴行之精血素奇藥出世，遂至本街同源廣購一大盒試服，服後五六日失眠症即行痊癒，精神亦較前舒適，此藥眞有巧奪天下轉弱爲强之力，敝人感謝之餘特此奉函藉申謝忱，專此敬請財安

開豐鐵路公司庶務股長 陳德潤啓 五月二十日

贈送鹿胎丸

發明 婦科聖寶冷香鹿胎丸 乃採取壯年鹿原胎配以世界珍貴藥品，聘請藥物學專門大家，以最新科學之原理，抽取鹿胎內之胚胎腺，配製以成之者，久蒙全世界著名醫學諸大家，認爲當今世界婦科有病有效之靈藥，因此風行全世界，到處歡迎，人人信仰，所治婦女經血不調，久不受孕，赤帶白帶，腰腿疼痛，產後危疾，一切女病，婦科百病，莫不藥到病除，故特立案中華，註冊世界，以及世界醫藥學者諸專家，來函感謝，化驗證明有效及證明書等，數萬餘份，不及備載，而此冷香鹿胎丸，治婦女百病之神奇效驗，不言而愈矣，今將（冷香鹿胎丸）主治效能略記於下，

一治子宮寒冷，赤白帶下
一治經血不調，色氣不正
一治腰腿痛疼，四肢麻木
一治身體軟弱，飲食少進
一治因氣而得腦腸膨悶
一治結婚多年，久不受孕
一治頭迷耳痛，心忙心跳
一治氣虛虧血，咳嗽痰喘

特長 一丸專治婦女經血不調，[illegible]

贈送 本藥房由上海包銷冷香鹿胎丸，爲紀念開幕起見不顧原本特別犧牲五千盒，作爲贈送東省士女之用，以照效力而便推廣凡於贈送期內，買一盒者，卽送一盒，買半打者，卽送半打，贈完卽照定價售賣機會無多，幸無失却，

價目 定價每盒國幣二元 買一盒送一盒

總發行所 遼寧鼓樓西路南 金城大藥房

跳舞場

哈爾濱舞場林立，有劉三公子者，瀟灑少年也，充某行職員，公餘之暇，各舞場時有其踪跡，其賦友劉鳳霞女士亦時與之同遊，舞場由餘以來，劉三公子忽絕跡於舞場，人頗怪之，其賦友劉女士尤爲懸念，因親赴其宅探問，始知公子身體素弱，職務勞心，又暇則涉足於舞場，勞碌過度，患精神萎頓，腎虧遺精等病，幾致不起，幸由友贈以育腎資，半打服之，始漸痊可，嗣劉三公子尚擬赴金勃先藥房致謝云，男女結婚以後，定然生子，此天地間之至理也，但往往有婚後數年，其妻子仍不受孕者，推其原故，不能盡咎婦人，實由男子之精氣虛損所致，故雖三妻四妾，終仍無兒，凡女子之能生育，並非純乎經血調和方能有子，往往世間男子身體壯而堅，後終不能生育者，此則由於女子之經血不調或子宮寒冷，而不能受孕，以上二者均非同凡家庭之福也，本藥房經售之育腎資品，乃補腎之要藥，非同凡能滋陽益精，提陽固本，有病治病，無病強身，凡由腎虧（陽痿）（夢遺）（滑精）（腰膝酸痛）（子嗣艱難）以及（房勞過度）見色即洩）（下元虛寒）有肾病，服此育腎資益之樂，無不自能添精補血，延年益壽，老年服之恢復青春，少年服之强健體魄，如君不信，請試便知，定價每盒一元二角，每打十二元，

喜哉子太太

婦女救星 婦科三寶

紅緞子仙膏 調經養血丸 帶癥喉宮丹

貝上婦科三寶係金勃先大醫生家傳秘方，經驗數世，專治婦女經血不調，赶前錯後，赤白帶下，紅緞子仙膏專貼婦女經脈不調，經血赶前錯後，赤白帶下，淋瀝崩漏，小產經閉，腹痛色氣不正，腰背酸痛，子宮寒冷，下部抽痛，心慌心忙，經血黃肌瘦，少食無味，午後發燒，肺勞咳嗽，張百病，但由無論如何難治之症，或經多醫不效者，服此三寶，可望一次痊癒，[illegible]

育腎資及紅緞子仙膏代郵處

良機 本藥房爲濟世活人起見，紅緞子仙膏減價一律，每貼三元大貼者二元，中貼者一元，另送靈藥一劑

總發行哈爾濱道外十五道街 金勃先藥房

遼寧鼓樓西金城大藥房 及東三省各埠各大藥房均有代售

東三省

總發行哈爾濱道外十五道街 金勃先藥房啓

外埠函購將款由郵匯下原班回件不誤郵票代價亦可

（各埠代售處名錄：遼寧大成藥房、遼寧天福堂、新京、吉林、哈爾濱、營口、安東、撫順、本溪湖、錦州、山海關、鐵嶺、開原、四平街、公主嶺、長春、洮南、齊齊哈爾、海拉爾、滿洲里、綏芬河、牡丹江、佳木斯、延吉、琿春等埠各大藥房，[illegible]）

驚歎各科名醫 聖路心之效能 神效歎美 名醫已經實驗

SEIROSHIN 聖路心 萬應止痛 立止疼痛

內科 婦產科 外科 齒科 耳鼻科

此為萬應聖路心，鎭痛性很強其效非常神速主治一切疼痛症最為宜如：腦筋疼痛，遺精痛，偏頭痛，月經痛，風火牙痛，痛及諸般眼痛，傷疼痛，肚疼，痔疾分娩，疼痛，流產諸疼痛，舉凡一切上記各症無不藥到病除有顯著的功能

藥價現大洋 二包參角 四包五角 八包壹元 參十包參元 六十包五元

滿鮮總發賣 大連信濃町 日本橋藥局 電話八三六二 振替大連四四九七

健腦補血劑 新益腦

神精衰弱特效藥 當今天下文化競爭，無論政治家，軍事家，教育家，實業家，科學家，皆憂腦筋之運用，以證事業之得失，故腦神精衰弱症愈趨愈多，例如：一、失眠 二、記憶力減退 三、頭痛頭暈 四、遇事心跳 五、精神不快 六、神經過敏 七、精力減退 八、神經痛 九、頭痛不快 十、精神不安 [illegible]

每瓶二元 每打二十元

遼寧 百揆製藥公司 電話四二八四

（鐵路時刻表：京圖線、北鐵線、奉山線、吉長線等各線開車時刻，[illegible]）

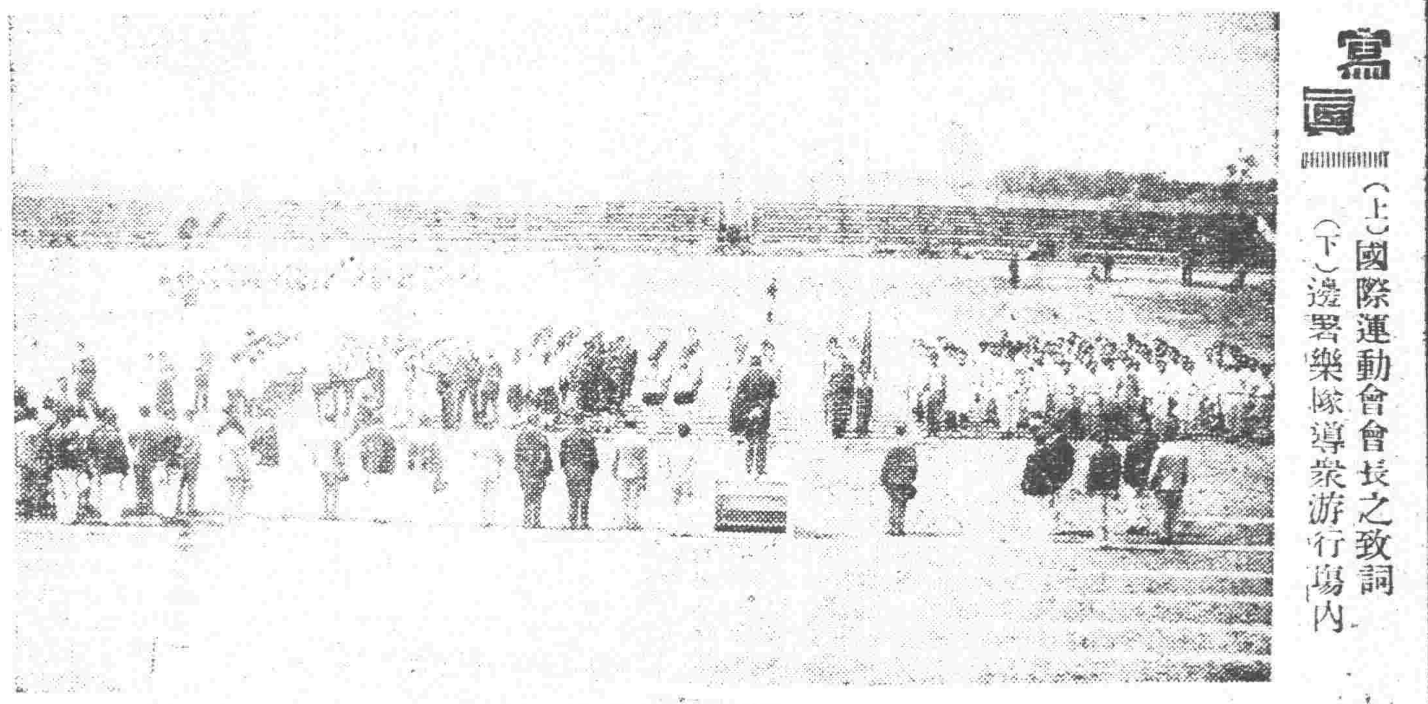

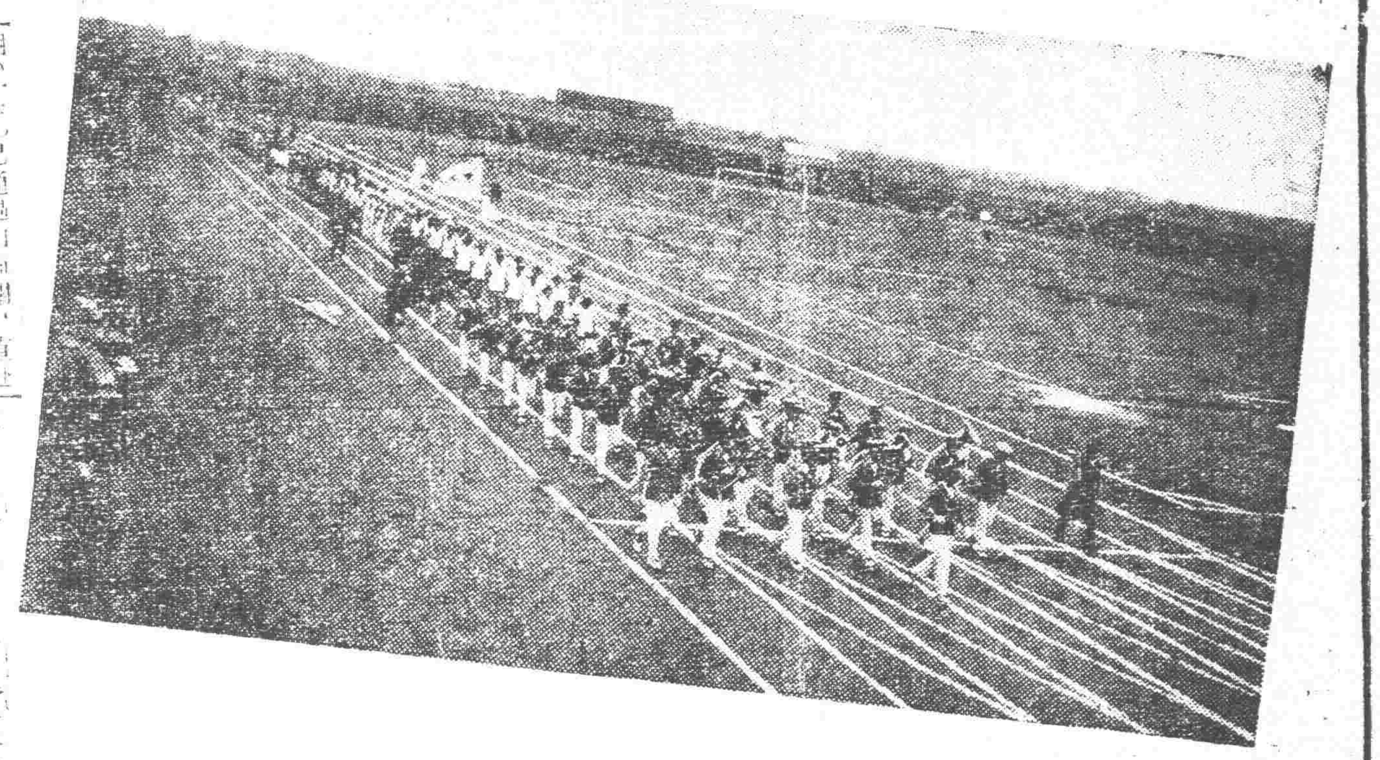

寫眞　（上）國際運動會會長之致詞　（下）邊署樂隊導衆游行場內

關內外各軍將陸續調動

東北軍三旅入關及北寧路軍警軍備等情、已誌前報、玆由東北軍調赴入關者、爲砲兵第三旅、與步兵第六第十六兩旅、共爲三個旅、現均正在出動、聞東北憲兵、亦有抽調一大隊或兩大隊進關說、又據聯合社北平電訊、東北軍幹部爲輸送軍隊、確令北寧路局準備一百列車輛、至昨日在瀋霸子車站出發之一旅、今關（十三）已通過山海關、直赴天津、預定關內關外各軍、實行陸續移動、

調査華僑出入國境

中央政府、近爲調査華僑出入國境人數起見、特製定考式、令發省政府、轉飭各縣、按月調査填報、省政府准此、當於十二日、通令各屬一體遵照辦理、以便彙報云、

張景惠由平返瀋　王鮑亦擬參加大元帥祭典

中央軍事參議院院長、張景惠、已於日昨（十三）晚八時許隨北寧一〇一次、列車抵瀋、同行者、尚有特區警務指導委員徐儀、定今日（十四）轉赴哈埠、並聞國府委員之王樹翰、鮑文樾兩氏、因參與張大元帥三週祭典、定於十五日由平來瀋、參與致祭云、

令吉黑兩省　關修軍用路

邊防公署、頃以吉黑二省、毗聯俄境、國防至爲重要、殊特訓令吉黑兩副司令公署、迅即將各該省軍用道路、闢修竣事、以重國防云云、

東邊韓僑統計

警務處最近調査、東邊安東等六縣之韓僑、計共爲一三九三七戶、男女共爲七一零六四名口、其在安東、有六二四四戶、有八六〇三口、在通化有二二四戶、有二一〇〇口、在寬甸有二〇九〇戶、有一〇〇四一口、在輯安有三八三五戶、有二二五四一口、在臨江有一四三一戶、有六六八九口、在長白有二六三〇戶、有一三〇九〇口云、

國運場紀念競技第一日開幕盛况

西站國際運動場開場紀念運動大會、自本日（十三）午前九時十分開幕、是日夜雨已收、雖有微雲、然滿風吹送、足快胸襟、場內樓上看台、自八時半、各來賓已接踵而至、學校學生看台、亦有馮庸大學及東北大學聲援團陸續聚集、

開場式　九時十分、在淸爽塲內所設之祭壇、由奉天神社神官由之內舉行御祓式、旋隨東北邊防軍音樂隊吹奏日本國歌「君之代」揭揚國旗、大森大會會長即（滿鐵地方部長）代讀滿鐵總裁之致辭、次滿鐵奉天工事事務所長鈴木、關於國際運動場建築工作經過有所報告、據云、田徑賽場建築工作、約需六個月、至其經費達日金十三萬六千元、此外棒球場經費亦達三萬餘元云云、於是開場式完竣、時正九時四十分也、

入場式　自九時五十分起、以東北邊防軍音樂隊爲先導、同澤女中選手十二人、東北大學隊十人、東北學生隊十三人、東北大學足球隊、馮庸大學足球隊十八人、馮庸大學田徑隊、奉天日高等女學生隊、全大連隊、滿洲醫大隊、安東棒球隊、撫順棒球隊、長春棒球隊、奉天棒球隊等、選手約二百五十人、經過半週場內後、整列會長席前、由大森會長致訓詞、中島（即滿鐵外事課）任翻譯、各隊隊長出列、抵會長前宣誓、「吾等決依運動精神實行競技」、誦此宣誓、然後選手退場、

足球豫賽　「東北對醫大」

前半……自十時十五分起、東北大學之先蹴開始、東北由北西徃、滿洲醫大隊、由西向北、然是日賽場因地雨後、不甚堅固、選手之活動、殊欠靈敏、開始後東北隊佔優勢、未經五分而長驅醫大金門、竟舉一分、醫大軍被東北軍先取一分、以爲非挽回不可稍出力攻敵、自此時兩軍漸呈緊張、醫大軍雖攻至敵之金門兩次、並得角球兩次、惟每次被東北軍擊退、不爲舉分、直至廿七分（比賽開始後）醫大在東北金門前得自由球、直攻東北金門、東北軍善守、雖一兩次擊退金門球、然因金門前選手擁攻、不幸球勢猛烈、双手不及退球、球竟落門衛後而入金門、鬪後一進一退、双方未至得分而至休憩時間（五分）、

後半……東北隊優勢、時常壓迫醫軍、攻襲金門數次、惟不幸不至得分、兩軍無得分、

延長戰……東北軍振最後之勇猛攻、醫大軍應戰甚力、大演接戰、十分鐘後、東大之球、射入醫大金門、得一分、嗣未終三分東北又舉一分、十三分後、東北軍在醫大金門前得自由球、惟不至得分、門衛善守、不使得分、次東北軍又大舉攻襲醫大金門、得一分、醫大軍逆襲、直衝東北金門、醫大軍出死力猛攻、在賽場中央部得自由球、一舉而射入金門、得一分、嗣後一進一退、兩軍至得分而時間過矣、於是東北軍以四比二之成績、擊破醫大軍、時正十一時五十分矣、

兩軍選手姓名如下

東北大學

單天寬、吳融和、周維璞、（前半）趙中選（後半）孫廣琛（前半）張禹昌、（後半）盧士珍（以上前衛）、簡文哲、夏致一關文起、（中衛）孫德恭、王長顯、（後衛）陳錫璞（門衛）

滿洲醫大軍

蘇克明、高有炳、許永配、劉遠岫、郭良盛、（前衛）湯銘春、項乃義、馬充乃、（中衛）胡鐘慶、王敬尉（後衛）董國恩（門衛）

國際運動場開場紀念運動會之第一日午后、天氣已晴、來賓觀賽、逐時加多、中國側金教育廳長東北大學長、馮庸大學長及其他機關人員等多數蒞場熱心觀賽、又馮庸學生隊占東邊看台、拍掌聲援已校之足球隊員、同澤女中學生均衣藍衣、並穿短形黑褲、在場練習排球、姿態頗佳、精神亦甚活潑、

足球豫賽　「全大連對馮大軍」

東北軍對醫大軍賽後、自午前十一時五十五分起、開始全大連軍（日隊）對馮球足賽之大馮大軍先蹴、馮大優勢、大連軍選手體軀概矮、大連軍陣形雖戰、七分後、大連軍門衛舉双手防馮大所蹴之球、惟手不堪防打、落門衛身後而入金門、竟使馮大軍舉最初一分、十一分後、大連軍轉攻勢深衝敵地、有將陷馮大堅門之勢、惟馮大門衛善守、不致得分、十二分後、馮大又射入一球、十五分大連軍乘機猛攻、適在馮大金門前得自由球、馮大軍員排列於金門線防球、俟敵之蹴球則進前以身擋球、善防之、廿九分後、大連軍又復得機會、惟竟不得成分、休憩時間乃到、

後半……兩軍猛鬪、大演接戰、雖各得數次之機會、惟不得分數而終矣、

於是馮大軍以二比零之成績捷勝、

兩軍選手姓名如下、

馮大軍……馬汝援、劉文林、蔡恩成、康德懿、劉寶璐、（以上前衛）宋德一、譚福禎、王宗義、（中衛）馬世昌、張學堯後衛（丁克勛、（門衛）

大連軍……齊藤、名藤、內田三吉、櫻井、（以上前衛）福間、古垣、渡邊、（中衛）山本、黑瀨、（後衛）飯澤（門衛）

審判……岡澤、中西、齊藤、

排球豫賽　「東北學生隊對全大連隊」

自午后一時五十分起舉行、東北隊凡失續出、竟以二十一比五讓、第一局於全大連軍、

第二局……十四對二十一、以是全大連軍竟得勝、

東北學生隊……何召南、賈仁久、吳葆剛（後衛）鮑康琦、劉庭芳、文浩（中衛）王忠信、池致龍、付雲韜（前衛）

全大連隊……陶山、森田、伊藤、（後衛）原田、松井田、島（中衛）島田眞田、新納、（前衛）、

審判……茂木（主）永田（副）

排球豫賽（B組）　「東北大學對滿洲醫大」

比賽情形從略、竟以成績記錄如下、

第一局二一比七、醫大勝、

第二局二一比一八、醫大勝、

結局以二比〇、醫大勝、

排球預賽B組選手名單、

東北大學隊……王國璽、趙凌志、馬正金、（後衛）盧文韶、鄭紀元、胡文林（中衛）周景岐、劉化仲、胡安善（前衛）

滿洲醫大隊……馬淵、比企、出射、（後衛）石井、野村、横尾（中衛）高案五十嵐、前田（補）西川（前衛）

女排球決賽　「同澤女中對奉天女學校」

第一局成績二一比一三奉天女校勝、第二局二一比一四同澤勝、比賽共五局、第三局正在進行中

棒球豫賽　「安東對撫順」（均係日側）

成績以三A比一安東勝、時已午后四時二十分其餘詳情、明日再誌、

冀察綏晉四主席均加入政委

據官方消息、東北政務委員會、現以關內冀綏察晉四省、早已撥歸東北直轄、所有該四省主席亦須一律加入政務委員會、以資統轄、近經政委會議決定、令該四省主席一律加入、並於日昨通令該四省知照、建設廳、農礦廳、印花稅處、民政廳、煙酒事務局、瀋陽關監督、安東關監督、山海關監督、等機關、並於昨通令以上各機關迅速辦理云、

公務員甄別審查　省府限五日呈報

省政府主席臧奉九、以公務員甄別審查、限期已屆、所屬各機關公務員多來將甄別審査調查表呈報、乃於六月十二日電飭各機關、限電到五日內呈報、以便彙案辦理云、

理應入黨之機關

各機關人員入黨、曾經省政府迭次通令在案、玆聞省府爲促進黨務進行、特規定以下各機關人員、均須入黨、計秘書處、財政廳、特派員、警務處、

遼寧將編四新師說

遼寧軍隊前富傳編師甚盛、惟改編中央軍隊號後、編師說即沈寂、現官方又傳將添編四新師、由各旅合編、抑另添編尚未探悉云、

北寧路經營近況　投資五千餘萬元

北寧鐵路局至本月九日、已開辦五十整年、該路現在辦理之情形、殊有調查之必要、玆向交通界確方調查、該路現已投資金五千八百二十一萬七千五百十五元、幹綫延長八百四十九公里三九、支綫共長五百五十一公里四三、共有大小車站、一百零九個云、

交委主張決不撤消東鐵理事會

中俄會議在莫斯科舉行、計已八次、俄方藉口撤銷東路經費爲名擬撤消理事會、擴張局長權限、玆聞東北交通委員會因撤理事會關係權利、曾召開委員會討論、一致堅決主張不能撤銷東路理事會、現已分電外部、及莫德惠向俄嚴重抗議云、

偵緝第一隊　調任中校隊長

憲兵偵緝隊、原編有第一第二兩隊、在省服務、惟第一隊曾於去年隨軍入關、第二隊留省維持治安、玆者第二隊隊長蘇潤甫調充憲兵司令部中校督察長之職、其遺遺第二隊中校隊長一席、陳司令以司令部高等偵探任鎭南調任、仍兼高等偵查任務得利消息、該隊部設在小西關大街北胡同、任新隊長已於昨十二日接任視事、查任新隊長、在差有年、少年老誠精明幹練、且富有經驗、此次被任中校隊長之職、足徵陳司令知人善任、而各民咸慶偵緝隊之得人云、

禁官吏兼任新聞記者

省政府案奉行政院令、嚴禁現任官吏兼任新聞記者、臧主席當即于六月十二日通令所屬各機關一體遵照云、

清査清室遺産

省政府主席臧式毅、現以遼寧境內務府各項官產、多有隱匿未報者、誠屬非是、是故於十二日、特令全省五十八縣、一律調査境內有無皇室山園、漁泡、馬廠、紫密、各項用地、速爲具報、以便淸理云、

財政廳解釋各新稅疑義

財政廳現據錦縣稅局請釋新稅疑義、爰於十二日、指令該局知照、碾米商兼售麵粉者、其稅率統照百分之五厘征收、油房碾房同在一場所者、按營業稅施行細則第三條之規定辦理、小商號資本無可稽考者、准按貨價估定資本、又外省運來貨物如無單照、經核係代爲推售者、應於出產稅外再按佣金及貨價分征營業稅、其專營捧菸業供給小販、確係批發性質者、准按佣金課稅、又該廳現據前餅磨房同業公會呈稱、該會各商號、均係小本經營、自行勞動、且爲民生日常所必需、請按糧業成案、按百分之五厘征收營業稅等情、當准所請、於十二日飭省城稅捐局遵照、

又訊、財政廳迭據各屬呈請解釋麵粉課稅、當經該廳釋明、定爲整袋按收益課稅、零售照貨價征收、於六月十二日通令各局查照執行、並飭麵粉商遵照云、

自治會議定八月開幕

據聞省政府臧主席、玆以本省着手辦竣、進行地方自治、必須召集自治會議、以爲準繩、乃決定于本年八月間、召開全省自治會議、討論一切自治問題、屆時各縣縣長、均須列席、

商工會加收會費

省市商工兩會、前當改組時各同業公會分在會內辦公、共開銷六千餘元、現改組手續終了、經會議決定、由七月分加收會費一個月抵還欠款、已于十二日通知商工各號繳納云、

當局注意俄貨推銷

東北政務委員會、因中俄會議、未容討商條約、蘇俄乘間運入大批貨物、如火柴汽油白蠟煤油種類甚多、統計價值六十二萬金元、往各處推銷、吸收現金、爲此電令吉江兩省各地官長詳查、未通商前、拒絕其往各地暢銷貨物、以重利權云、

張景惠北返續訊　職務高維嶽代理

張景惠因壽辰在即、決定於今日十四五兩日到瀋返哈、至中央軍事參議院長職權、傳由上將參議新任高維嶽代理、一說高維嶽南下、亦係代理張景惠之職務、副參院長一職就否、尙無一定、但據天津消息、新官鵬與其兒雲鵬、由濟南已赴鄭縣原籍、大約高氏代理必爲事實云、

興城建築軍營

東北邊防軍司令長官公署、因各地均駐軍隊、苦無相當營舍、除已興工在洮南建築大營外、現又在興城縣建築約容納一旅大營一座、保障關外安全云、

湘災民東來開墾　第一批開始移送

湖南省災民千人、前來東北開墾、已經東北政委會核准、此項災民、共分八次運送、其開墾地點、係吉省依蘭等處、第一批災民、現已啓行東來、並由政委會、飭北寧、吉長、中東各路、一律免費運送云、

令破除陋習

省府奉國府通令、略謂查我國人民、迷信神權、筮卜星相、及械鬥煙賭等嗜好、與早婚、不自由婚、溺嬰、蓄婢、納妾、賣淫、纏足、穿耳束胸等不合人道衛生之陋習、皆爲我中華强大國民之缺點、仰督飭各縣必須漸次設法、開導人民破除、每月於工作表內、必須將此項工作列入、以樹建國之基楚云、

瀋陽市貸款所次二變通辦法

瀋陽市貸款事務所、前因一百五十萬元、俾貸出二十萬元有奇、乃將借戶限制由三千元寬爲六千元、呈請省府核准施行、已兩月有餘、借者仍無幾、經開押有會討論結果、認爲辦法限制嚴苛、乃擬按房地契照實價估借、已請由省政府核准、自十二日起實行云、

官銀號焚燬舊幣

東三省官銀號總辦魯穆庭、以積存收回不堪行使公濟平市一百枚銅元舊紙幣甚多、向省政府請准焚燬、乃于十三日上午十時在大北關十時純益繅絲公司鍋爐焚燬、省政府派張仲梁到場監視云、

通飭商家總收解期

遼寧農礦廳現奉行政院令開、經第廿三次國務會議議決、全國商家結賬日期、以國曆一月末日爲總收解期、與原定五月末日九月末日兩次賬期、距離各爲四個月等因、劉廳長當於十二日通飭所屬轉飭各商知照云、

公安隊額擴充　定期招考一百二十名

省會公安局總隊長熊飛、爲擴充公安隊額、特請准黃局長增加隊額一百二十名、于昨佈告招考、資格限在教導隊、軍士連、警察教練所畢業、或有同等學力者爲合格、由十三日起至本月底止爲報名日期、定七月一日考試、錄取後待遇月薪十四元至二十二元、以後按成績增薪云、

疑案　女生鄭書林投渾河自殺　課讀往返其父限定時刻

月之九日午後三時、在城東南天壇村畔、渾河支流水面上、發現一女生投河案、經附近農丁陳有密等三人瞥見、下河撈出、當將該女撈出時、尚微有氣息、呼吸未斷、女狀年約廿許、剪髮、著藍色布衫、白布褲、白洋襪、青布皂鞋、胸襟佩有校章、該工人等即急報天壇村村長前往檢視、該村長即轉報縣九區該地面警分所、惟時該女雖未死去、但僅微有氣息不能言語、適因天雨經原打撈之工人、該女生由岸上移入其看地之窩棚內、直延至翌日午前十時許該女始微蘇生、經看守人問其姓名住處、女盡力强答住大北關克久胡同鄭宅、門牌四十號、語此遂閉目氣促、不能再語、村長得此消息、遂急往尋覓其居處、至則果然尋得、原來該女在大東門裡女子師範附屬中學肄業、姓鄭名書林、其父名鄭席顯、母何氏、鄭係前淸科第舉人、死者爲其長女也、鄭以其女自九日赴校迄尚未歸、正在焦灼、今據村長來報、立時痛哭、即急同老妻何氏、偕該村長馳奧看女、詎料至則爲午前十一時、而鄭女已於午前十時半、一縷香魂馳赴陰府、溘然長逝矣、至是鄭翁鄭媪、對女哭嚎悲痛几絕、時集觀之人甚多、亦咸爲傷感、遂經赴警轉投法院檢驗、准屍親領屍掩埋、至鄭女士投河自殺原因、在其個人生前既未言明、死後亦無遺囑、而其父母亦不知所以、三日來詢其同學方面、亦不知究竟、是此女之死遂成爲千古懸案、在女士眞當飲恨黃泉、在社會則添一慘事矣、惟聞鄭翁對其禮教極爲注重、素常對其女赴校歸家往返之時間、特製有時間表二枚、一枚存校、一枚存家、女離家到校出校到家向須按時蓋章、每一星期、由鄭翁將表檢查核對、如有逾過定時者、即予責斥、其家教之嚴如此、而女士之不能自由於此可見、是其投河自盡、或與此嚴厲之拘管上、不無關係歟、

京平航郵暫停　增加包裹重量

郵務管理局、昨通告二項、開一爲聲明南京至北平間、開辦之航空郵遞、自本月九日起暫行停辦、俾衆週知、一爲佈告增加包裹重量及尺寸限度、原文謂、查國內包裹重量、原定十公斤爲限、玆爲便利商民起見、暫行此項限度、增至二十公斤、至包裹之尺寸限度、所有往來未通汽機各地者、亦改爲與往來汽機已通各地相同、但往來國外及經由外國郵局轉寄之包裹、如經由遼寧省南滿鐵路（即長春至瀋陽瀋陽至安東瀋陽至大連）寄遞之國內包裹、及經由香港、及法屬安南之包裹、以及經由高麗往來吉林省內龍井村、延吉、琿春、及其附近各局所之包裹、均不在此例、此項辦法、由收到通告日起、試辦一年、合行附同應收資費表、通告公衆週知、附包裹資費表如下、每逾十公斤至十一公斤者、每一單純費一元二角、每逾十一公斤至十二公斤者、每一單純費一元三角、每逾十二公斤至十三公斤者、每一單純費一元四角、每逾十三公斤至十四公斤者、每一單純費一元五角、每逾十四公斤至十五公斤者、每一單純費一元六角、每逾十五公斤至十六公斤者、每一單純費一元七角、每逾十六公斤至十七公斤者每一單純費一元八角、每逾十七公斤至十八公斤者、每一單純費一元九角、每逾十八公斤至十九公斤者、每一單純費二元、每逾十九公斤至二十公斤者、每一單純費二元一角、

令整頓名蹟

民政廳長陳文學、現奉內政部令、整頓各地名勝古蹟、招致遊客觀覽、以資發揚固有文化等因、當即通飭所屬各市縣一體遵照云、

天氣豫報

北西風
六月十四日　晴一時曇
十三日之溫度
平均　一四度七
最高　二〇度九
最低　一〇度八

五六年來已不熟食　趙善人以米麥果腹

瀋陽縣城北八區馬庄子、住戶趙某者、年五十餘、在鄉里有善人之稱、十年前、因得病、失志不能食、後又因家庭事故、矢不熟食、凡米麥高粱皆生食果腹、已五六年矣、體態與常人無稍差異、亦云奇矣、

當委迎國議代表參加紀念週報告

遼寧黨務指導委員會、以出席國民會議代表均已返省、定于十五日上午十時在會歡迎、並請參加紀念週、報告國議情形、會後設宴招待、由各團體作陪云、

曹秘書視察學務

省立第三高級中學校長曹仲三、因選舉潮調任邊署教育秘書、已到署服務、出發赴北路鐵嶺、昌圖、遼源、洮南等縣視察新民小學教育云、

突泉縣呈報匪患

遼寧省政府昨據突泉知事呈報縣境東區、發現匪人一百五十餘人、到處搶掠等情、聞臧主席據此當予飭警剿捕云、

禁軍隊住宿商家

當局鑒於近來、時有匪徒冒充軍人、藉端歸來、住宿商家發生强搶情事、於十二日飭令各縣、嗣後無論何項軍隊過境、須由警監視、在城外校店住宿、概不准住宿商家、遇有抗命者速呈來省、以憑究辦云、

電影檢委會裁撤　經費改歸改進會

本市通俗游藝改進會、已於上月成立、開始審查電影、書曲、劇目、玆聞前民建二廳、及瀋陽市等五機關所成立之電影檢委會、以無存在之必要、乃即裁撤、至該會經費二千九百餘元、改歸游藝改進會做經費云、

市委會籌備收買北陵前榊原農場

頃聞瀋陽市政委員會、於本屆會議時曾討論收買北陵前日僑榊原農場、經決議進行、玆刻正籌備一切云、

河北省縣黨部決定八月完成

遼省黨部、現接到河北省黨部來電、大略謂該省縣黨部、籌備雖久迄未完全、特定於八月一日均行成立、全省黨員統計一萬五千人、每縣加派有籌備員一人、藉早完善特此電告云、

丟驢問卜又丟錢

▲無資付卦禮一場口角

市內東小邊門外郝家玟朱二、因家中豢養毛驢、於月之七日夜、被人盜去、于十一日來城在小東關天齊廟門前、卦攤問卜、斷完、朱某向腰中掏錢、開付卦資、不料腰內之錢、已不翼而飛、朱大驚、遂央求卜者、卜者不允進而口角、經好事者勸之始休云、

江省擬開掘金礦

黑龍江省建設廳計劃、開掘省有金礦、分爲數項辦法、（一）調查省西北邊境之礦業狀況、（二）調查華人與俄人所辦之礦業、（二）由官方補助開採各金礦、（二）調査礦苗及面積等項云、

夏氏化毒土龍散一料
百中、萬用萬靈、並不受刀割之苦、其管與硬核、自消
夏氏化毒膏用法
北平夏氏化毒膏

不使東記號倒閉 計需洋三百萬元
商會討論亦無辦法

【營口】埠內東記銀號，去冬曾有不穩消息，幸各商號群策群力，共任維持，代該商號借大洋二百萬元，渡過難關，繼續營業，以資挽回頹勢，不意半年以來，不但未見營業發展，且有該商所設東寧輪船公司，虧賠爐銀七十餘萬，嗣又發生該商久住上海之客呂某舞弊，虧由銀若干，致有營埠及上海等處之不信任，連日以來，該號支票，皆拒而不受，頃據商界消息，現在欲謀該商之不倒，非三百萬大洋不能成功，惟市內營業蕭條，已達極點，各自爲謀，商恐不及，豈有餘力願及該商，並且去歲共籌之二百萬，以不動產担保，竟有書餅，但是該商如果倒閉，勢必牽動全埠，現在商會屢屢開會討論，亦無辦法云。

日輪出口

【營口】南滿碼頭之停泊日本輪船，大福丸高田丸兩輪，裝貨已畢，均於昨開赴大連及大阪方面云。

各要人聯翩晉省

【營口】商埠公安白局長，暨楊縣長以及漁業李局長要人，刻因某當道喜事，均於昨十一日先後聯翩晉省道賀云。

元神廟工程將竣

【營口】四海春飯莊西側，舊有元神廟一座，年久失修，刻已擴充殿宇，工程將竣，擇期開光云。

王縣長返籍掃墓

【東豐】縣長王冠君，因於舊曆五月初旬，爲其封翁三週忌辰，擬請短假返籍掃墓，以盡孝思，業經省府核准在案，王縣長遂於六月四日乘龍海午車返原籍雙城，所遺縣中事務，暫由第一科科長郭式鐵代拆代行云。

學潮又一消息◇◇ 梁女士以賺使學生 被警送之回籍

【吉林】吉垣風潮，迭誌本報，茲據某氏之與聞，經過情形大致如下，因王廳長到任後，對於學務認眞辦理，擬取締不良主義，以資整頓，對於不良之跳舞，予以嚴加取締，並禁中學部不得書用白話文，表示應分別往來文言文，以符定章，商存國粹，及主張待到各校對學生訓話時，因期望之殷，不免語多嚴厲，復訓示對於中國舊道德，亦應加以注重，以維禮教，有一部份中等學校學生，憚其拘束太嚴，對於新潮流之自由，及男女社交上殊感不便，認爲王廳長腦筋太舊，不合潮流，與現代學生思想抵觸，加以種種誤會，遂秘密聯合開會，首欲結隊遊行，因受阻力，未能實現，關由女師發起，竟於某日梁校長，當時由該校訓育教員梁俠虹，嗚笛發令，唆使學生驅逐校長，緊閉校門，張貼標語，翌日學生秘密聯合反對王廳長，並擬聯合罷課，令梁校長性情梗介，早經辭職，堅不願再回女校，教廳即委關督學即逆派充，該校校長，當局以體育教員梁俠虹，不能幫助平定風潮，乃唆使驅逐校長，明日張膽，全無顧忌，因而礙難姑息，立飭省會公安局派警從其出境，恐其逗遛生事，即取道吉海路送之回籍，現經王廳長召集各鬧風潮學校之校長，囑各轉行開導各學生，不得再有軌外行動，務宜安心上課，以免貽悞光陰，所有從前誤會之處，學生均已了解悔悟，自十一日起照常上課，教廳亦不深究既往，以示寬大，從此一段風潮，遂告平息云。▲

各商號紛紛歇業

【營口】東記銀號，於民國十二年開辦，生意雄厚，去年虧累甚鉅，幾不可支，又有多年分順號糧棧，及與茂福絲房近來均行勉強支持，據人傳述成有歇業，所聞如是，未悉確否。

王樹聲禍不單行

【營口】關帝廟第三公安分所長王樹聲，近因該所某警士

匪襲公安防所 掠去大槍數棵 隊長警士中彈死

【桓仁】本邑第八十七中隊公安第三分隊，駐防富江口於月之五日晚，突來胡匪數名，闖進防所，開槍射擊，因寡不敵衆，當時將隊長李耀東擊斃並戕死警士一名，掠去大槍數棵而去，刻下各公安隊正在追擊中又駐防富江口第八十三中隊第三分隊防所彼匪路落，當將隊長李耀東擊斃，並斃士兵一名，掠去槍彈，此耗傳到縣城內，駐桓陸軍一團一營迅長張錫清率全連出發追擊，該匪跳梁小醜，不難蕩平云。

又現在青沙障邊，胡匪出沒無常，各處匪耗，時有所聞，公安局長張爲東恐各地防所有疏忽之虞，遂親自赴鄉間巡查，以重夏防云。

演射槍砲

【海拉爾】本埠步二旅第一團團長許慶林，少年有爲，精明幹練，蒞任以來，對於士兵極力教練，各營連部，不時視身抽查，以免偷閒勤務，茲爲實彈射擊起見，定於六月四日、爲機關槍演放日期，射擊場在西山上，五日至七日，迫擊砲演放日期，射擊場在西山下，每日上午十時，射擊開始，午後二時停止，已佈告商民一體知照，並分函各機關，屆時前往參觀，射擊完竣，當有一番成績云。

塚本長官離江南下

【黑龍江】日本駐關東廳長官塚本氏，偕同隨員，前日來江，已誌本報，而軍署謝參謀長，於是日特在軍署，備宴爲塚本氏洗塵，藉敦睦誼，並邀請水領事作陪，其外軍政兩界領袖，到者十餘人，酢酬如儀，盡歡而散，塚本因公務期迫，當晚乘車南下，謝參謀長，偕同各機關要人，往站歡送云。

高院長返洮

【洮南】富文大街洮昌醫院院長高紫垣，前因有事赴南城料理，將院事宜交與李醫士代理，刻已公私完畢，於六月七號返洮，按日蒞院視事矣。

省埠商業註冊 歸龍江縣辦理

【黑龍江】省政府農礦廳，前以省城商業註冊，向由廳兼辦，殊與定章不合，擬改歸龍江縣辦理，以符法規，業經呈奉省府委員會議決，准如擬辦理在案，茲龍江縣，業於日前本到農礦廳訓令，自本年六月一日起，所有省城商業註冊，均歸龍江縣辦理，該縣奉令後，已佈告所屬各商戶，此後註冊，可逕行赴縣呈報云。

自縊男子驗畢掩埋

【黑龍江】省會公安水上分局，蘭旗頭分所，遍東某姓菜園子，於前日發生一年約四旬之男子，在該處樹上，自縊身死，當經水分局，報由公安局，轉請龍江地檢處，派員檢驗明確，委係自縊身死，除將屍身拍照像片，以便懸示認領外，當即飭埋，刻聞死者名岳景，係河撫甯人，在黑龍江官銀號，充當茶房，在守號貧宿舍，已歷數年，性質端謹，爲人殷勤，上下相處，不願融洽，茲因家境不順，生趣毫無，而起厭世之心，故近日來，精神恍忽，鬱爲若喪，雖然如是，號中人，亦未疑及其他，詎料沒兩日，該岳某忽出外未歸，正查找間，隨聞西江沿左近，有人自縊身死，經地檢處驗明

航聯驕傲嗚呼 比帝制餘孽加數十倍 再不醒就要激起匪共

江岸一堆商人哄哄亂議內容

【哈爾濱】本報記者閒遊松花江畔傅家甸之碼頭，異常蕭條，較比往昔，實有百分之一的減少，貨物完全停運，實因東北航務局爲航聯航權之設施故也，往來江岸，遇有一堆商人，哄哄鬧議，有云大聯合成立以來，吾們下江十四縣的人民被捆綁了，商家因水脚加價，官借不能運貨，民無所用，農人做工，均係秋去春來，內省之移民，每年上下江之行動，有待輪船，皆能行走，一時各輪輪船，一同江輪通運，市面自然活動，今年成立之大聯合公會，比帝制餘孽，還加數十倍的驕傲，不但無錢不能上船，就少一分一厘，也不行的，不僅少錢不行，就是滿數，也要受他許多拘束，此乃行人的束縛，拜貨的束縛更大，水力運費，自然是他自己定的，對於運貨客人，比老子管兒子還利害吧，吾下江十四縣人民，多係內省流落，因此發生反抗，民生難辦，在民國九年澳力溝子之煙匪，經江防司令一擒，皆作胡匪，現在激起十四縣的商民擧起反抗，維持民生，數月之久，王大板子仍是抱定害民之道，昏迷不醒，同將來就要激起胡匪共匪，可爲人急造反了，記者聽至此而返，令人唏嘆矣。

鹿茸已上市 較往年多

【依蘭】鹿茸爲補藥中之珍貴品，最佳者可賣大洋五六百元，依蘭山深林密，爲野獸叢集之區，每至春暮夏初，獵者是入山打鹿，以圖得其茸角，今歲較往年尤多，日日有由山裡背入街市者云。

北門外戲園復活

【遼春】本邑北門外原有戲

女生被劣紳姦污 以六千元作爲和解 二中校長負責保護

【哈爾濱】本埠孫汝元姦污女生孫淑生及誤產一案，前孫出六千元和解，惟該案孫寡婦與愛女孫淑蘭，受孫愚弄，均已顯完，孫最憂慮者，惟孫淑生一人，不料孫淑生前日竟致失踪，各處派人追詢，均無着落，孫深恐淑生遭之別處，該案再有意外變動，於彼不利

現令其姊孫淑蘭每日各處探索，茲聞淑生昨不知自何家又復歸校，當被其姊淑蘭偵知，特恐女二中學監護不放，乃由某權請護勇一人相隨，急刻同赴女二中校要求令其妹還家，該校以奉教廳命令監護該女無聽長命令，決不能令出校外，故淑蘭無法，仍行歸去云。

廟會依然熱鬧

【遼春】埠西里許靈寶寺，歷年舊曆四月十八日，爲該廟會之期，適於昨日（即十八日）復値會期，一班善男信女，均往拈香許願，叩頭酬福，一時佛堂煙氣朦朦，鐘鼓齊鳴，廟之左右，擺床小販，爭相叫賣，兼有刀由馬戲演於門前，鑼鼓喧天，人山人海，熱鬧非常，攜男抱女，擁擠不動，頗極一時之盛云。

靖縣長接印視事

【叫水】本邑前任縣長高君乃濟，藉而兩載，勤勞卓著，人民有口皆碑，今春轉陞呼蘭縣長，遺缺以巴彥縣長靖國儒署理，該縣長於上月二十五日到署，接印視事，並演說青白自守，決不含糊云云

東鐵財困一班

庫貨代退職金以 受者齊向市場投賣 市價動搖異常

【哈爾濱】從前東鐵職員退職金，向由保管東鐵收入之遼東銀行支付，東鐵當下又須支付三百萬云，但無力支付，經百方策畫結果以庫存之木料薪炭，鐵，紙，機器，器具，及其他各種消耗品，代現金給與退職者，一方退職者，接受上項物品，齊向市場投賣，以致市價發生動搖，今後東鐵果如何以脫離此種困窘，甚人注目。

谷縣長賞罰嚴明

【錦縣】本縣谷縣長，以何家窩鋪槍戶何景卿，潘家屯槍戶潘雲坡，高家屯槍戶韓俊卿谷家園子槍戶何宗富等十六名夜間聞高家屯商號德盛興，與匪接仗之際，近在鄰村，坐視不援，痛癢不關，殊違聯村自衛守望相助之意，着各罰大洋廿元，以示儆懲，所罰之款，共大洋三百廿元，如數繳局存儲，以備獎勵其他出力鄉團云

輪下鬼

【鐵嶺】六月十日，城北高麗站劉某父子赶車進城，回屯時，其子趕車行至河沿，車忽翻倒，將劉某壓在車下，及車扶起，劉某已一命嗚呼，其子遂仍以原車將父屍運回家中云

柴河漲水

【鐵嶺】連日大雨，各處雨水滙歸柴河，近日柴河水漲，不能通車，來往行人，須坐船渡河，加以雨後天氣較冷，想陰近必會下冰雹云。

語言賽會 十四日舉行

【鐵嶺】本邑男女中小各校語言競進會，決定於十四日在教育會舉行，各校與賽學生名單，及講演題目，均已預先呈報教育局，屆時必有一番盛況云。

限制變更村界

【錦縣】本縣谷縣長，以近來三屯二郎洞等處，呈請變更村界者甚多，殊屬有違成案，特通令各村，不得無故據請變更，徒滋煩擾云。

七八區變更賑糧辦法

【錦縣】縣七區區長李少康八區區長李遇宣，泰縣長谷金鑾諭令，以該兩區災重，村屯

山裏發見顏料礦

【阿城】本縣五區二道河子佐近，山上經俄人某採探，發見顏料礦一處，由主爲張姓，繼經議價收買，定價千五百元，未及立契，被鄰佑偵知，以利權不能外溢，向山主交涉，已由鄰佑備價收買矣，至俄人某未買到手，能否甘心，尚未可知。

天成玉被竊

【延壽】城內廟衛商號天成玉，雖係小本營業，尚稱富厚，前因購地備有鉅欵，於本月七日晚間人皆睡熟之時，有賊進屋，將木箱拼開，竊去哈洋千數百元，官帖萬吊，大照四張，亦一併竊去，迨至天明該號執事始行知覺，在門外將

武裝紅黨出現 將累戶倉糧悉數均分

【延吉】本年自五月廿日以後，紅黨又漸行活動，到處放傳單，茲聞一區一甲許家溝小營子一帶，有武裝紅黨卅餘名，各帶槍枝，於夜之二日晚間，將該埠累戶倉糧，悉數均分，臨行時，並索去金票數十元云。

天圖路改訂行車時刻

【延吉】天圖路行車時刻，因圖們江鐵道，自六月十五日起，爲行改訂，該路爲聯絡之關係，及便利旅客計，亦即查照改訂，並於本月十五日起實行，現已改訂完備，俟呈報督辦轉呈備案後，即分函海關郵局，及有關係之各報館，並廣告周知云。

第卅六校新委校長

【延吉】教局近査延吉縣立第卅六校校長出缺，懸懸已久，於六月一日，委四十二校長李厚基接充，訓令後，已於是日往往接收視事云。

官店經費請准增加

【延吉】本埠公義官店經理楊子和，因錢法毛荒，百物昂貴，每月原有經費三萬二千吊，

擬發救急券 應付學界索薪

【通遼】本邑各校教職員，雲集教育局，因鄉村各校，生活艱苦，都起索薪，近則途步，遠則乘車，往返耗費不少，課程未缺，枵腹從公，當推代表五人，向汪縣長顧陳，經盛縣如局長勸慰，在商會開市民大會，謂警甲學薪餉，再不接濟，恐演成混亂現像，急如星火，特照例由財局以十九年度畝捐爲積金，使商担負兌現會欵，發行救急券，一面覆明省府，藉維現狀，各教員稍爲安心，聽候五代表如何答復云。

縣商會喬遷

【通遼】縣商務會前係租住

趙局長修整局所

【延壽】本邑稅捐局，係租賃同慶街徐姓房屋，歷任局長皆因陋就簡，不加修飾，趙仲平局長蒞任後以與觀瞻不雅，爰於日前將屋內從新刷裱，並在門前添修木質柵欄，懸掛木牌，粘貼佈告批示，局內局外煥然一新，人皆稱之云。

公安局委任督察

【阿城】本縣公安局，尹捷三局長，到任以來，對於內部力加整頓，近因局內督察，不敷分配，特委郭明倫楊寶軒等爲本局督察員，藉資担任外勤，刻已奉委服務云。

四師校務會議

【延吉】星期六日下午二時社校長在教務室，召集全體職教員，開校務會議，討論要務三項，茲列如後，一補選經濟委員會，委員二名，二、三、課外運動時間練習田徑賽，三、各級學生，上課時一律着穿制服，至四時閉會云。

警士林秀峰拾金不昧

【延吉】市公安第一分一分駐所，警士林秀峰，於五月卅日，下午五時正値崗之際，對過郵局轉角拾白布小包一個，內包金票八百零九元一角，哈洋六十三元，水礎布鞋各一雙，林警士拾後，絲毫不苟，慨慨將原包送交吳景峯所長，吳所長以該欵爲數甚夥，事有關人命，特呈報公安局茲間遺失，該欵者，是汪清小三岔口，長財永執事，鄭寶金，來延辦貨往公安局呈領，林警士拾金不昧，誠不愧模範警士云。

姦殺案

【通遼】本邑小街某居戶何李氏，年二十五歲，伊夫農人何李氏少年風流，因與徐發有染，日久又有情人，對於徐某稍遠，近日與某店主發生戀愛，腹內有孕，六月之久，日前其姦夫因本夫外出，在某處引誘何氏遊玩姑子廟一帶，當時買送該婦洋襪一雙，手內拿玩，

于公館院內，日前因本會，早買鄰豐達之房，尚未租出，業常事爲便宜計，免另出租，修理完竣，內分客廳辦公室庶務文牘公斷處，及消防隊，全行搬入新屋矣。

財政局長興利除弊

【通遼】新任財政局長張覺民，自廳委接充通遼財局後，大加整頓，內則節儉，外則勤查，凡興革利害，莫不躬親查明，以杜弊端，對於用人，勿論何方荐舉，按章竟妥商保，倘有獨行事宜，或被查覺時，秉公懲究，決不姑寬，聞張係北京大學畢業，任財局長，乃空前未有之事云。

姦夫要求偕跑未久，徐持短刀刺死何氏，遠竄無踪，莫不謂一殺兩命云。

鄉閭摩登

近日新添女理髮

【雙城】本邑近年以來，奢侈之風，幾如都會，坤下復有一女理髮店，設於北大街，東二道街路北，門面二間，寬其外表，很爲清潔，構木掛牌內參觀云。

陰雨頻降窪地成災

【雙城】本邑自春迄夏，屢降大雨，業成災象，曾誌報端，近復較前爲劇，月之九日，忽然陰雲密佈，雷電交加，大雨傾盆，直降兩晝夜，雖據西門外來人言，此番暴雨，城西北，南，各地，受害非淺，所有窪地，已種未種者，成成澤國，水深沒膝，一般老農，徒喚奈何而已。

江耀清家搶案 原因係姦情並非匪案

【延吉】第四區二道溝，保衛隊，槍殺八家子公安七分所巡長王吉安一節，曾誌前報，惟與事實不符，茲得確息詳誌如左，五月廿五日，因江耀清外出，公安局巡長王吉安，同該所警兵楊和一同至八家子，住戶桑文彬，齊往江家，同赴巫山之會，彼時被保衛隊偵知，以爲有機可乘，該隊附李長富，協隊兵三名前往，意圖捉姦，甫至江姓門首，爲王吉安查覺，恐發生衝突，思逃免生枝節，見勢不佳，遂躲至江姓家屋後菜窖中，楊和竟脫險，及保衛隊兵赶至問是誰，王答係八家子巡長保衛兵云係巡長把手槍扔上來（因王臨來時帶手槍護身）王即將手槍扔出後保衛隊兵近前在窖上，向下射擊四鎗，一中膀臂二中腦部，三中乳部四彈由腿部穿過桑文彬未受傷，後將二人拉出王尚未死，見係公安巡長，遂抬赴醫院醫治，甫至醫院即斃命，保衛隊無法，遂使江証明，是胡匪，將桑送縣，現有之口供，及公安七分所公文可憑，此其騷事經過情形，也刻下其親屬羅幹丞，除電知其家速來人外，已呈控於法院，及縣政府，縣政府派公安保衛双方派員往查，法院不日即可傳兩造干証等人審問究竟如何，辦理再詳。

火柴專賣分局得人

【延吉】東北火柴專賣一節，除遼寧總局外，規定遼吉黑熱四省內，共設分局十處，每分局經理一人，曾經公布在案，延吉爲十分局之一，擬代理延吉分局經理頗不乏，茲聞英美烟公司經理，王樹人者捷足先登，去冬即行辦妥，於六月一日以火柴專賣延吉分局經理名義，彼市內各機關拜客，大約成立之期，當不甚遠云。

提前舉行市民運動會

【普蘭店】本埠商民二會長發起，於六月廿八日，開催第二次市民運動大會，已誌昨報，嗣聞是日適值本埠民政署舉行幹線道路開通式，並演唱中國大戲三日，故二會長議決，將運動會期提前數日，定於六月廿一日星期日舉行，望參加諸君，及早報名可也。

小商賠累倒閉

【普蘭店】本埠同仁街，小雜貨商兼鮮菓舖忠興盛，執事人姜某，自客春開業，頗稱發達，後因金票之影響，以致虧欠外債二千四百餘元，無法支持，故而倒閉，一般債權者均求商務會爲之處理，當經會計孫殿臣，將帳目算清，兌除存貨及內欠，淨虧外債千餘元，當爲設法，寬立欠帖，陸續償還，求債主照諒，仍命復活，討保在担，不久或可解決云。

演魔術募款 修公園

【海城】本邑公園，原景福園，堪稱勝地，在王前長任內，增植花木，搜集禽獸，力加修整，點綴甚佳，近以財政支絀，無暇顧及此事，風景稍異往昔，現公園主任根茶先，爲籌欵開議，六日下午二時，召集全體職員會議，討論要務外來人員，日形擁擠，而購衣物，以便適

（原景稍異往昔...）爲籌償欵，特由警甲邀來電影班，在大觀樓演藝，每幕日售票，不下百餘元云。

因送赤匪脫逃 被押送省

【延吉】汪清保衛隊張分隊長，月初因押送重要鮮人赤匪兩首領赴省一行至中途敦化縣街晚宿官店，二赤匪將脚鐐掙開，乘隊逃去，同縣被押，日前縣府特派專員第一分局長田明輔，將張分隊長押赴省垣云

衛生部調查水井

【延吉】民政廳奉衛生部訓令，爲注重民命計，各地水井須加以化驗，所有之酣鹹鏽沖濃等情形，列表呈報本部以便着手改良，該廳奉令，即通令各縣政府遵照辦理，以便彙轉呈云。

公安局建築房屋

【青岡】本縣公安局，警長室，年久失修，勢將傾圮，非

王連附升任副官

【樺甸】中央陸軍獨立第六百六十四團第二營上尉副官劉吉林，業於本月一號，轉充爲第八連連長，當誌本報，任營延團長，以爲副官一缺，關係全營訓練事宜，未便虛懸，今以第七連中尉連附王培勳，老成諳練，學術兼優，故越級提升上尉副官，俾展長才，以資其餘，業於昨午調令王培勳，即日先行代理矣。

關課長辭職赴吉

【輝南】公安局總務課長關玉彩，精明穩健在職多年，爲歷任局長所倚重，茲因受吉林珠河縣公安沈紹桐局長敦聘，暫時帮忙情不可却，力請短假王受天局長查意倘可原姑爲允准已於七日晨登程遺缺由陳紹甫充任云。

試槍傷人

【撫寧】縣屬第四區，洋河西趙莊住戶趙學孔，日昨新購自衛大槍一枝，恐不適用，在院內試放，不意擊中鄰人趙鍚恩右腕上倪汝吉擊中要害，當時斃命，因犯乘隙逃逸，俟錫恩已控該管公安局報案，如何了結容訪再誌云。

娘娘廟會香火蕭條

【安圖】縣北門外娘娘廟，六月二日，舊曆四月十八日，爲娘娘聖誕之期，循例開香火會一日，是日午前細雨紛紛，正午方寄，午後延廟者，人亦不多，各小販擺床，花會竟頭多，而燒香之願者絕少，其形色頗爲蕭條云。

添修鐘鼓樓

【富拉爾基】本站前經商會發起，修建觀音廟一座，內分兩層大殿，並旁鐘鼓樓，尚付缺如，茲經張會長，召集會議添修鐘鼓二樓，估需價欵，一萬有奇，除由鋪戶，勸募不足外，由農民附加捐租作，業於昨日開始工作云。

各機關恭迎李鎮使

【樺甸】縣商會主席陳子豐，代理縣長金韶笙，求當高寶琦，土甲車，局長劉漢章以及各界領袖，近因吉長鎮守使兼中東路第二十三旅旅長李桂林，定於本日（六號）由磐石黑石鎮出發，來樺檢閱駐在陸軍第六百六十四團，及查閱政情，故應迎迓，以表愛戴之忱，於是本邑所有法定機關領袖，如陳聯芳，李聘三，陳錫久，孫鶴卿，胡傲予，由石齋，王印榮，計二十一人，先在商會齊集，即於午刻，西上遠迎，既而抵至郭家屯等候，約有六旬鐘，而李鎮使由乘馬自西昂東來，因見各界官雨遠接，抵至近前，即一躍下馬，笑容可掬的，對接者逐一握手致謝，當因細雨連綿，遂超乘直至世昌源行轅，迨晉接者回歸，遂一重復晉謁竣事，時已下午七句鐘矣。

龍飛雨至 耕者甦而復蘇

【樺甸】本年入春以來，雨暘時若，預兆豐稔，惟入夏以後，天朗氣清，稍欠雨量，所有勞農正盼甘霖，便於播種，本月三日，午後三句鐘，天際生雲，漸變濃厚，忽然霹靂一聲，前數匯即由松花江中飛起天空，長約十餘丈，尾隨盤圈昂頭北往，觀而抵大青楊木溝地方，驟忽趨下，未至水者盈尺，但見龍尾只擺三擺，仍復騰空，於是巨雷轟鳴，風雨驟至，未及半時，溝渝皆盈，但此次龍飛雨至，孫爲大險笛溢農民李士彥父子所親見，并在大青楊木溝，於巨雷震驚耕者

汽船開往江省時間

【富拉爾基】富站在嫩江西岸，每當春夏江水驟漲，商民運貨辦公，多感困難，前年有當局經營，復利甚鉅，輪船數隻，來富經營，復利甚厚，由下江岸共有汽船九隻，每日午後一時開往江省，兩江省十七八名，船價哈洋一元五角，每客可稱便利云。

地租減輕二成

【富拉爾基】富站地皮租金向係租借於地畝局者，分有等次，每方丈三角四分，二角二分，一角一分，前經安達商會呈請減輕租戶負担，緣商業蕭條，租戶艱苦，按照原價，每方丈核減二成，開始徵收云。

水警勦匪生擒匪首

【扶餘】縣駐八里營子松花江水上警察第一分局署長關殿卿，於月之六日，率隊游巡江防，在達爾罕遍地方，遇見股匪，遂開槍射擊！約一時後匪勢不支，關氏奮勇直前，生擒匪首二名，一名王國選，綽號命才，一名張某，報字長江並獲槍械多隻，刻已送縣府請鄉局，其餘股匪，咸聞風喪膽云！

大租緩期

【扶餘】田地租稅，定於五月底爲期，今因錢法毛荒，洋價之漲，又貸欵無從貸得，農戶半未完納，故當局緩兩星期爲限云。

山左校 圖書館開幕

【扶餘】縣由左私立小學校倡辦之兒童圖書館，於月之五日開幕，並架滿貯各種書籍，可謂應有盡有云。

痔漏之發源 中醫論痔漏一門，分爲二十四種，雖分門別類，然得病之由不外乎風濕燥熱，醉飽入房，筋脈橫解，精氣脫泄，風盛也肛門圍繞，摺纈破裂，便結者，火燥也，有生於肛門內者，生於外者，初起成瘰，不破者爲痔，破者爲漏，日久而出膿血，黃水浸淫淋漓不止者爲漏，結在肛門而成硬核者長數寸，痛苦難忍，因循不治則正氣一衰，其發更矯，夏氏化痔土龍散，乃係世傳，主治痔漏一症，百發百中

夏氏化痔土龍散 以上各症初得之時最好服一盒斷根者，有服三盒而始見效者，不過頗有特效

夏氏化痔土龍散服法 每日服兩次，每次由一包至五包白水送下，忌禁辣性，未破結核者，必須服夏氏化痔土龍散，倘如已破成瘡，敗此膏無効者，內中濕熱太盛，速內服夏氏化痔

此藥在北平施送數十餘年，治愈者何止恒河沙數，近年來原料大漲迫不得已，而收藥資，一料兩大盒，大洋拾元，半料一大盒，大洋六元，外埠購買者外加寄費兩角

地址 遼寧商埠南二經路政善里二〇四號 本現洋壹元，即寄不悞 夏福興堂謹啓

領教

先生問道 新近夫人身上很康健這不是常用味の素弄菜多吃飯的緣故不是？

夫人答道 是的照先生敎的法子辦這麼健壯

味の素

（味之素）

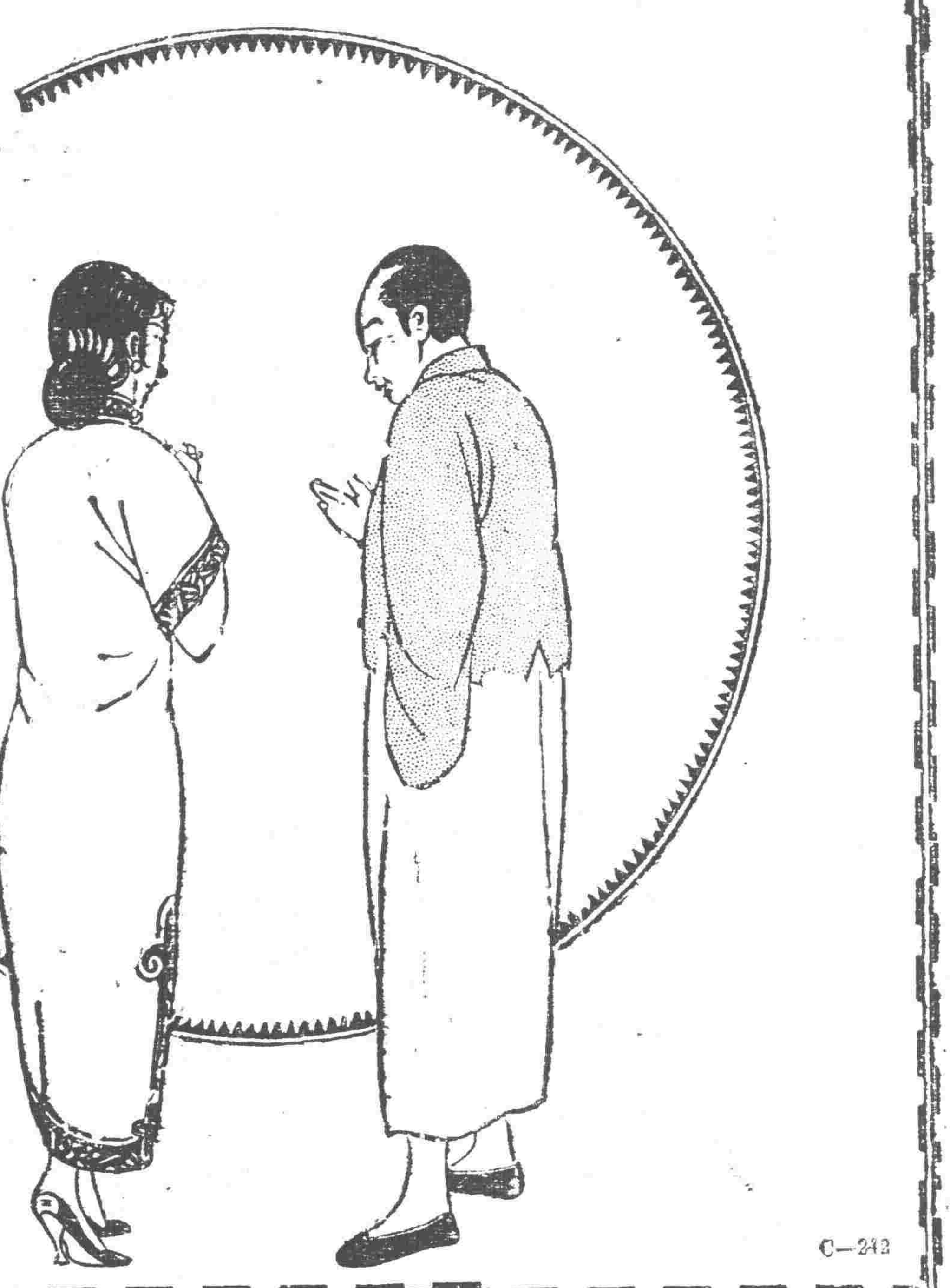

到處洋廣貨舖均有出售

C—242

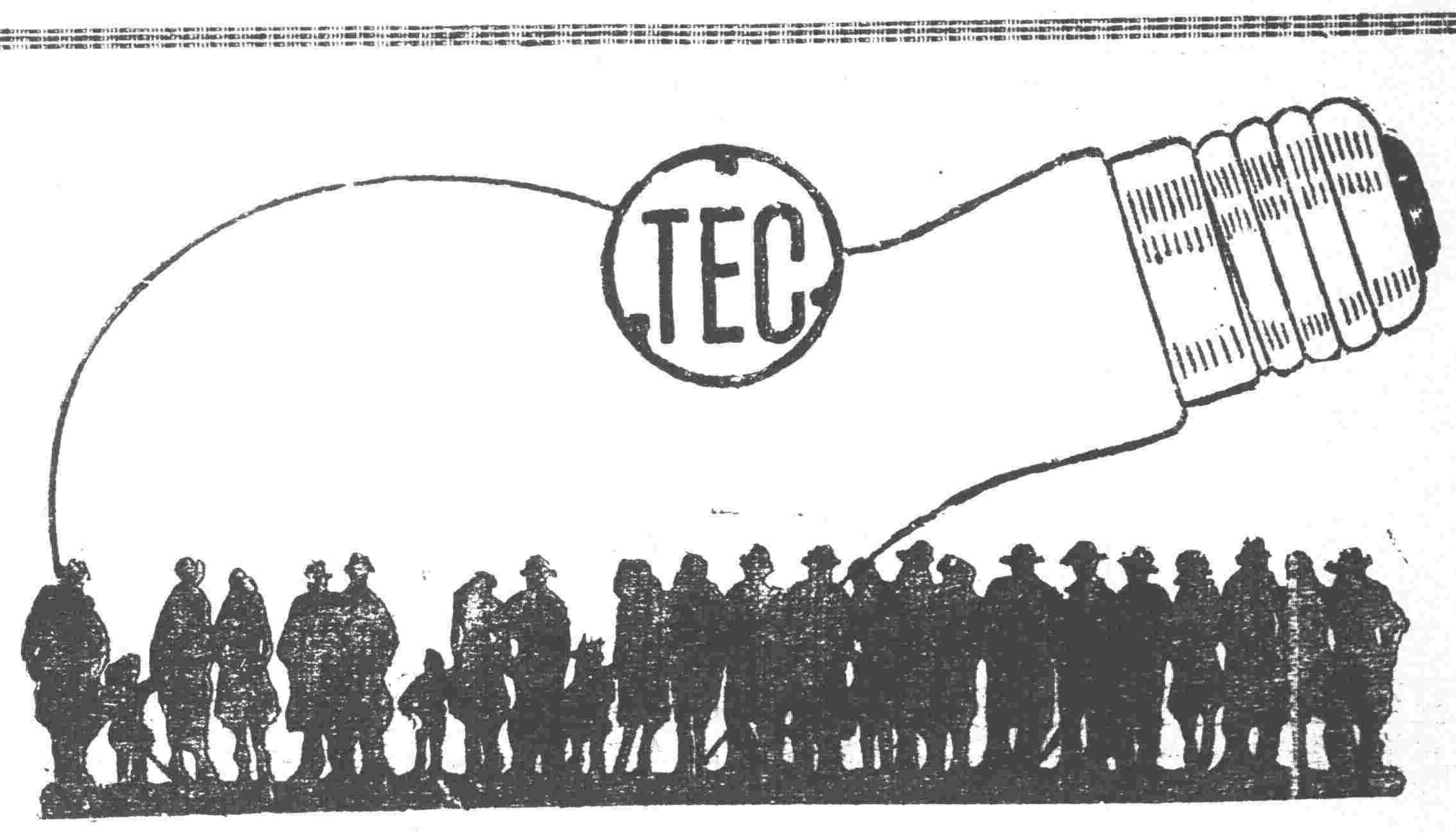

天威牌珍珠淡氣泡

敝社所發明之珍珠淡氣電泡乃由光學專門技師在敝社值屬之研究所考查世界各國照明學理加以技術的方法而造成者材料特佳外容美觀內面磨沙光亮雖强决不眩目 其放射之光線緩而和清而爽靚之婉若珍珠故名之其外壳全面非常光滑故汚垢積塵等决不妨碍而易於拂拭無論何時可保其特殊潔淨之面目及於吾人衛生上大有裨益焉其內容乃選純精炭絲復充入瓦斯淡氣其放出光線借賴瓦斯氣之助光亮特强故耗費電力藉得節省顧此珍珠淡氣泡中外馳名 爲各界所歡迎者今番敝社爲酧謝主顧起見特大學輸入以貢献伏祈各界 賜顧無任歡迎之至也

東京電氣株式會社

大連市連鎖街本町通 電話五二一五五番

哈爾賓埠頭區地段街 電話四七七五號

美國 巧拿淋 新到

主治

五淋白濁。便尿不淸。尿道潰爛。小便困難尿中混血尿道閉塞。膀胱發炎。狀濁重症請購試之定能應驗如神一瓶除根永不再犯

這是空前未有之發明淋濁除根聖藥巧拿淋丸（Gonorrhoea Tablets）專治狀濁淋症醫藥無效或時愈時犯試服此丸定可斷根因該丸內含三大要素即一純檀香（Sandal）二沙裏爾（Salol）三梅天靈藍（Methylene Blue）此三種藥品均係殺菌滅淋淸掃尿毒之貴重藥料凡各國醫學博士無不稱贊爲决妙品

遼寧代理店鐘樓南總發行所 **大成大藥房**

代理店

遼寧五州藥房 遼寧中西藥房 遼寧大德生 遼寧歐美西號 遼寧歐美東號 遼寧大吉祥 遼寧北市馬 遼寧恒濟堂 遼寧大西關泰和堂 遼寧同德西藥房 遼寧利亞藥房 四平街天德堂 四平街欲慶長 四平街增順興

四平街德慶興 洮南德慶仁 洮南永利堂 洮南和發藥局 遼源大德慶 遼源廣生堂 通遼德聚成 通遼和發藥局 八面城德慶同 八面城和發增 范家屯天德新 范家屯天德慶 范家屯瑞生祥 新民屯新發德 溝幫子慶生堂

錦縣福隆永 錦縣福金生 義縣大增號 綏中東和堂 山海關公和祥 開原德祥厚 開原德泰臨 開原生全堂 鐵嶺福合盛 鐵嶺合發久 昌圖德泰玉 公主嶺三合公 千金寨信仁堂 本溪縣春興和 本溪縣誠慶堂

鷄冠山興德厚 鳳凰城大生恒 鳳凰城大德生 安東福興堂 安東人生東 安東恒興藥行 安東東益增 安東瑞祥泰 安東福合堂 遼陽義和堂 遼陽源興仁 遼陽天鈺成 遼陽天福順 海城德增福 蓋平大一堂 大石橋續生福 營口保興長 瓦房店康德記 普蘭店志義成 普蘭店康德記 錦縣順義成 金州志義成 熊岳新泰成

大連西崗廣興堂 大連西崗天和藥行 大連西崗志義成 大連西崗同德藥房 大連市華泰藥房 大連市華西藥房 大連德記西棧 大連增盛西房 大連康德記 大連德記全棧 大連劉家屯志義成 三十里堡志義成 旅順仙芝堂 旅順大德堂 長春世一堂 長春同德堂 長春天和堂 長春天育堂 長春中西藥房 長春泰和祥藥房

長春義和謙 長春天益豐 張家灣德泰增 雙城堡世昌增 雙城堡德興厚 雙城堡永德堂 阿城世昌永 阿城世一堂 阿城永德堂 一面坡王盛隆 一面坡德和鈺 橫道河天河堂 梅林站會榮福 寗安縣振興堂 寗安慶升堂 寗安大和堂 安達站誠泰裕 安達吉盛隆 安達縣延壽堂 呼蘭河錦和彩 呼蘭河天和堂 呼蘭河德興恒 呼蘭河復聞堂

呼蘭河永德堂 通河縣同發興 通河縣和發通 甜草岡新來春 昂昂溪育生瑞 巴彥長發藥店 木蘭縣和發全 同賓縣吉盛宏 方正縣和發長 三姓德慶昌 三姓同益和 三岔河同慶和 三岔河天德堂 三岔河同順和 扶餘縣慶昌福 農安縣德泰增 克山縣德興祥 樺甸縣天益堂 蘭西中西藥房 大賚衛生藥房 海拉爾洪德堂 西集廠同發德 明水縣慶增和

烏吉密大德昌 佳木斯德慶宏 省縣榮陽久 拜泉濟泉藥房 烏珠河天義豐 十二井子同盛泰 林甸成盛永 二克山順盛茂 富錦縣泰華西藥商行 吉林泰華西藥行 黑龍江泰華西藥房

設無處購買請將欵寄至總發行所哈爾濱立即奉上不悞

價目每瓶大洋二元五角每打廿五元

效驗卓絕衛生無害

安住蚊煙香

世界第一名產

野猪牌蚊香、蚊見逃慌々暑夜不用帳、包睡到天光

本舖 安住大藥房 大阪

飯後之樂觀如何

據智者之觀察概念之發生多從消化不良而起而消化不良又每因疏忽而來如食物不合食物過度食物太快食時無定均能攪亂臟腑使之不安但無論如何苟於飯後吞服淸導丸一劑以輔助之斯可免其惡果尤妙在此丸輔助消化而無損機能不峻瀉不絞痛更不生癮也

浙江孝豐南街張君嘯淸云「鄙人自服淸導丸之後積滞已除每日大便一次腹中之塊亦消現身體較前更好此藥眞難得也

淸導丸各藥房均有出售 或直向上海江西路四五一號韋廉士醫生藥局函購

每瓶七角六瓶三元五角郵費不取

韋廉士紅色淸導丸 PINKETTES

大石橋▷ 金福▷ 四洮▷ 吉長▷ 安▷（安奉） 北寧▷ 東省▷

新文學運動的回顧

（十）　（第一高中吳錫文）

五。革命文學運動

革命文學幾乎已經成了一個口頭禪了。蔣光慈說『革命文學在現在好像成了一個時髦的話似的』—在過去的那時候的確是這樣。也就是曾經霸佔過中國的文壇。然而牠畢竟在什麼歷史條件之下產生了呢?不。牠怎麼成爲普遍全國的文藝運動呢?要認識這個問題。看看下面吧。

（A）歷史條件。

中國有近世的資本家產生。同時便是中國有近世的勞動者無產階級的出現。中國的資本階級在外來資本主義的束縛之下。不易發展。而中國的勞動者階級在外來資本主義培植之下。卻是宿命的無可避免的加以速度的形勢日漸擴張。在這種情形之下。縱然他們是對立的階級。然而中國的無產階級從二七反軍閥的鬥爭之後。一九二三年。而參加了國民革命的鬥爭。和資產階級結成了一個聯合的戰線。

這一次英勇的中國無產階級領導了成了一個搧動了世界和全中國的五卅運動。這一運動展開了革命的高潮。掀動了後來的反軍閥和反帝國主義的北伐戰爭。一直洶湧下去到了一九二七年中國大革命的前夜。這是多麼偉大的一次革命運動呵!

我們再看華漢的話吧。

『中國的無產階級在這一次運動中表現了他無比的英雄。不僅帝國主義和封建勢力嚇得屁滾尿流。就是同在一條戰線上[illegible]資產階級也嚇破了狗膽。開始對於革命動搖。而思有以破壞。

這時候。中國資產階級的狐狸尾巴才開始脫了出來。才開始暴露出牠改良主義的妥協性。

然而。英雄的中國無產階級並不因此而動搖。他們更如狼當的猛鬥下去。爆發了繼五卅之後而起來的全國反帝國主義和封建勢力的革命運動。

在這樣的成熟的歷史條件之下。推動了資產階級的文藝戰士—沫若—的轉移。影響着保護藝術之宮的人—仿吾—之拋棄了自己的旗幟。竟以功利的見解去解釋文學。至於光慈。不消說努力更大。而受這一偉大高潮的洗禮更深了。於是革命文學。因此才成功爲普及全國的文藝運動了。

（B）倡導者。

在五卅的高潮之前。曾有人主張過革命文學的—光慈—並且那時還有許多的青年來響應他的。然而。畢竟因爲那時客觀的歷史條件沒有成熟的緣故。提倡只管提倡。而形成一種運動卻沒有那麼一回事。

五卅的高潮湧過了。沫若才在創造月刊上發表了『革命與文學』以後。雖然堅決的保護藝術之宮的仿吾。也撒碎了他的『爲藝術而藝術』的旗子。同時還喊出了『革命文學與牠的永遠性』。

在這時光慈更努力了。除了作了些論文而外。更出版了許多的創作在這一時期。

從此以後。這一文學運動的主倡。才成了普遍全國的一大運動。（未完）

易經引義（陶明濬）

巽在牀下喪其資斧貞凶

上九其位極高。其德亦極剛。如人在一極高之位。其性亦未嘗不剛。而反其當行之道。過於卑巽。以求全身而遠害。爲計誠得。而身必不可全。害必不可遠。何以言之。則以人所處之位不同。如在當用柔之地位。以剛行之。必至於摧折。今上九在至高之位。而柔弱如此。必爲小人之所乘。而爲大勢所不許。其人必至於委靡不振。一事之能辦。一言之不能發。一行不能決。人而如此。時曰非人。擁極高之位。有極大之勢。而終不免於滅。謂非自取之也得乎。眞人非不可巽也。當巽之時。處巽之位。在牀下爲原不妨也。以辱在一時。而申在他日。失於此。未嘗不可中於彼。君子之所不諱也。上九之地何地乎。其位何位乎。本可以有爲。而不敢有所爲。未嘗自辱。而不肯以自辱。非天下之大惑。孰忍而爲此。古之人。如三國時代。劉表之有荊州。劉璋之有益州。二人之位。上九之位也。巽卑已極。在牀下之象也。其究何如哉●

夫以二人。爲漢之宗室。擁有一州之地。匡復漢室。何事之不成。而一無遠略。偷生苟活。必以授之於人。成傀儡自免。眞天下無志之人矣。其無遠器。而但求容身。身果能容亦殊値得。乃此二人者。一則憂悶而死。殃及子孫。一則身而亡。苟全性命。本可以不亡。而日日求亡。此[illegible]卒不免於亡。[illegible]不爽也。此二人本在牀上。而求在牀下。顛倒失常。要在無斷而已。故曰喪其資斧。斧者何一種斷之器也。從而失之以後有當斷之物。又何以斷之乎。志之在人。一利斧也。志不爲人下。志不甘於亡。從使極危極險。恒不可侮。亦必有道以處此。如先主也。唐公也。百敗之餘。其志未嘗少挫。若無其事然。此有志者也。事無不成[illegible]成敗之例耳。[illegible]成之於敗。視其志[illegible]

病中雜吟十首

（有序）（王不承）

太歲在辛未。愚命宮磨蝎。二豎作祟。目前病勢轉劇。自恐不起。乃處分家人。身後喪葬禮。僧服塔葬。並作詩聯自挽。而友朋來視疾者。咸謂殉因不祥。力勸勿作此想。然桓子野聞笛傷心。鄭所南臨風隕涕。悲從中來。終莫能已也。樂言苦中。聞爲雜吟十首。以寫我心之憂。他日病愈。則留作當時鴻爪。若果不諱。即用作自挽。或竟作命終說偈。似亦無不可也。

波旬重降亂無窮。常釋窮愁自憫然。因兩含沙昏日月。修羅作祟滿人天。誓將文字消塵劫。更把慈悲度大千。一息尚存仍救世。此身雖滅志難捐。

底事羣雄未息爭。烽烟又動五羊城。若天無日開淸象。黔首何時見太平。鬼道黃巾方熾盛。赤眉銅馬正橫行。我非居士維摩詰。也是多愁爲衆生。

乍見榆錢飛滿院。纔知春色去天涯。久無佳緒調歸燕。豈有閒情問落花。我似孤臣朱舜水。誰憐倘哭賈長沙。庭中不敢多時立。怕是因風病又加。

行吟澤畔影伶仃。憔悴江關自損形。野草有情含涕綠。遠山無語帶愁青。故園喬木何堪問。絕塞啼鵑不忍聽。如此風懷如此景。宛然屈賈泣新亭。

時亂眞當學噤聲。悲天憫世有何功。身閒漸覺名心淡。歸久方知色相空。自問本生無一惡。何須不睡守三蟲。年來風味端餘甚。半在愁中半病中。

遲早微軀終棄捐。浮名身後更笑傳。但求不轉婆娑世。敢望超昇兜率天。無業定能無苦厄。有知莫訪有情緣。生死由他任自然。恒河沙數諸含識。火宅當前倘不知。痛比釋迦初滅日。悲如彌勒未生時。看來地獄雖清淨。空負人天大導師。劫重業深誰救得。可憐菩薩枉低眉。

設眞如此返泉臺。未免今生負霸才。（章行嚴金息侯兩先生贈詩均謬許有霸才）正氣還增河嶽色。孤忠留與後人哀。三塗惡趣知難入。萬劫塵寰不再來。病叟聊爲獅子吼。天魔龍鬼漫相猜●

欸欸愚忠無處陳。傷心豈獨慕熙均。聰明累我愁兼病。生計由他窶且貧。百折不移存節字。千秋論定是文人。牢騷到死究何補。留把丹誠泣鬼神。

悲憫人天熱淚多。非因貧苦吟哦。茭餘靜坐同蘇軾。面壁思維學達摩。自覺名心全死卻。祇餘願力未消磨。度人我欲無央數。其奈群生不悟何。

躑躅（百綸）

無論怎樣的英雄豪傑。在這黑暗的社會裡。一經受經濟的壓迫。任何人也要俯首屈服於惡勢力之下。

『醒民』是一個有爲的青年。自小頭腦的淸楚。心地的聰明爲羣兒所不及。對於社會事。非常關心。常常談論和批評。像負有甚麼使命似的。後曾肄業於某中學。因爲他品行端方。課程又好。對於學校應辦之事。又極力提倡。所以同學們都很尊敬他。後來因爲家中窮困。一個靡畢業的中學生。經濟無着。不得已而退學。他能作甚麼呢?況且他又靡有門徑。又不願意到各處去奔走。在這冷酷的社會裡自然靡有他的事情作了。靡法子他祇好到工廠去作工了。可是他的心雖然雄壯。他的身體終是孱弱的。怎能作得了中國的牛馬式的勞工呢。再加上環境的不良。生活的不適意。作了幾年。結果鬧了一身的病。再也不能支持下去了。但是生活也是問題呀!他到了此時也顧不得志氣了。祇得東奔西走。求親戚。託朋友。費盡了九牛二虎的力量。纔謀得了機關一個三十元月薪小差事做。總算是萬幸。有飯吃啦!他的月薪雖然不多。每天的工作可是的確不少。每天早起很早的就得上班。直到晚五點有時還不能完了。他時常也氣憤的說『這還是人的工作嗎?媽的!法國八小時的工作也還起革命。』他雖然常常這樣說。可是說完了。歎口氣也就完事。還是照常的工作。並靡有若何的舉動。惟有他的神氣。常常帶着憂鬱。可以使人想到他心裡的難過。

和他同樣工作的人。不祇他一個。那麼是全機關都一樣嗎?不。就是他們這一部份是這樣。別的部份都不。可是薪水比較的部份都少。費力的不賺錢。賺錢的不費力。這是中國官場中的向例。本來也算不了甚麼。況且他們這機關。又有特別情形。更算不了甚麼了!

他們機關的主官。是一個富專制性的腐化份子。昏昏瞶瞶。麻木不仁。並常常不到機關裡來。一切事都由總務科代理。科長是一個頭腦簡單。不學無術。幹事是門徑吃飯。隨意任用私人。流氓式的一等大混蛋。至於他們這一部份的主任。年紀雖然祇有卅多歲。卻深染了官僚的習氣。得到了升官的秘訣。實在是一個逢迎諂媚的熟手。諂媚拍馬的也在行。所以任憑他們怎樣勞苦。他也不肯向上峯多說一句話。因此他們怎樣的辛苦。上峯也不得而知。即或知道一星半點。在他那麻木不仁的腦袋裡。也靡當一回事。

他們累死的。累跑的。也不止一個了。可是他們雖然有這樣慘苦的前車之鑒。仍是努力工作。像這樣的職員。可以說是好職員吧?應當得到相當的待遇呵!那知道沒人說話。在裁員的時候。仍是免不了被裁。不幸的醒民。當然在被裁之數了。他被裁的這一天夜裡。偏遇見淒涼的風雨。愁人對着這種景況。怎能熟睡呢?他翻來覆去的想着。回家麼?不能。絕對不能。家裡祇有哥哥一個人賺錢。維持一家人的生活。已經夠支持了。我還能不能藉助哥哥。已經是慚愧了。怎麼還能回到家裏。教哥哥養活着呢。不能決對不能。可是現在既靡事又靡錢。生活怎麼維持呢?他越想越難過。終於伏在枕上哭了。（未完）

泥貓（寄天）

我們的棹兒是經年空盪着。沒有一樣點綴。

一天。母親同蘭——我的小寶寶——到市上買東西。蘭在大批泥人攤子上。發現一隻白潔精緻的泥貓。母親便用很便宜的代價買了來。供在『牛山濯濯』的棹兒上面。從此我和我的小寶寶。有新的東西好玩了。

這泥貓做得很精巧。絕不像平常泥做物那樣用五顏六色塗抹成功。又不是用一塊亂泥團堆砌成隨便蠢笨的泥娃娃可比。牠是一隻很精巧很工緻的純白東西。豎起兩個耳朵。瞪着一雙眼睛。岸然的睥睨一切。令人感到造物人的藝術天才是不容抹煞的!

『看呵!』蘭樂得手舞足蹈。從漆一般短髮下面。睜起黝彩爽爽的睡眼。向貓兒凝視着。彷彿另有新的發現。而感到滿足的喊着。『我的小貓兒!我的小寶貝!』

『不要嚷吧。蘭!』妻又在討厭了。

天眞的孩子。屈服於妻的淫威之下。她默默的抬起面孔。再看看案上的泥貓。有些黯然了!最少在她弱小的心扉曾感到一重失望和空虛。

一剎那的茫然回憶中。想起一件關於貓的事來。

那是三年前在[illegible]的時候。我們家裏老鼠鬧得很兇。[illegible]的米袋或衣服。牠會給你做成幾多不等距的圓洞。一到夜裏。我們的小天地便成了老鼠的世界了!

『我們應該有一隻貓了』。慈愛的母親這樣講。

是的。在我們環境下。的確要一隻貓來替我們拂一切。又況我天生就愛好牠!因此我們便分頭訪覓着。打聽着。

一天。我由班上回來。現一隻猩的小生命。在矮腳棹下面。用布帶兒鬆鬆縛着。

『這便是我們新討來的貓兒』母親說給我。（未完）

電影論（澄河譯）

（續）

（四）好影片

現在。我們轉過一面來談一談少得可憐的好電影。看他們對於我們欣賞藝術的欲望上有什麼幫助。在這一方面。出片家假也知道。最好的是真實的歷史片中或半歷史片。雖然這些面也有那種不成東西的歷史片如『可愛的流氓』之類。但是在在攝製的時候。都有專門的顧顧問。使製片家很少用低級趣微。把歷史片弄成趣味的好藝品的機會。例如羅賓漢。鐵軍那些影片。雖然在藝術上並沒有什麼很高的成就。但他使我們知道古代人物的生活。自然有相當的教育價值。而所給不良印象也比較他種片子爲少。故事是比較簡單的。如果能嚴格顧全歷史上的事實。自然能引起人對於歷史的興趣。另一種是以使我們特別注意的影片。是德國人的在攝影和布景方面的有所成就的片子。德國人對於光線及布景的美感方面。比美國人進步得多。他們把舞台上所不能辦到的東西。都使牠實現。而獲成功的結果。所以無論故事很好的片子如『被批打的人』。或故事不很好的片子如『都會』（華譯片名『科學世界』）尼卜龍根（華譯片名『斬龍遇仙記』）。其中的精妙的光線和布景。都具有頗高的藝術價值。（未完）

紀彬醫談（續）

▲法醫實例　（醫師姚紀彬）

診斷

據前項檢查得診如下。

一、該女身體甚旺。發育較早。

二、該女已有三個月妊娠。

三、該女無有精神病。惟因教育不足。智力及判斷不強。

四、該女之遺傳歷及症狀上觀察、必係神經質者。

鑑定理由。

一、該女已有三個月妊娠。大約本年十月三日分娩。

二、依女供乃父實有犯瀆倫罪之可能。惟此項責任能保留。待檢查該女之父某再行鑑定。

三、依女供其第一女兒懷妊開始期。係在與父行姦之前。但其行姦期。適在末次月經之後一星期左右。故亦有受妊之可能。然該女又多外遇。日時既久。不能確憶其期。故對該女所生第一女。係出於乃父與否?不能推定。又第二一女妊娠前。女供亦不能明其係出於何人?故已不能推定。

附。近有血族檢驗新法。須檢父母及所生子女之血族反應。或能作一比較可靠之親生子鑑定法。但血族檢驗學理上尚未完全解決。故已不能作確定之證據。第可作爲參考。然如適其檢查結果。能確合於該血族反應之定律。亦可作爲正當之鑑定。（未完）

日本三作家 戀愛的警句

（續）　（孤雲譯）

▲厨川白村

兩性戀愛的生活。是從古羅馬直到現代的一切作品的主要題材。凡是對於人生本身有熱烈的人。爲食而煩悶。同時又爲愛而苦惱。

三人的糾葛。在戀愛上是最蠱。其悲痛最深烈。也許是人生永久的苦悶。

和異性沒來往。不算是純潔。那只是使有血肉的人們。强爲不自然無趣味的木偶罷了。

愛比死還強些。這是人生最悲壯最嚴肅的事實。並不是詩的誇張。

▲非之助

戀愛者最善于捕捉纖細的心境與情調。又是富於詩的趣味的。

兩人心裡都不感到有束縛。强制、和壓迫時。才是合理的戀愛。

蘭陵壽母圖記（散原老人）

江甯蔣國榜蘇厂。恂恂儒雅。勤學擅詞章。尤以孝事寡母馬太夫人。人兒稱於世。余獲識蘇厂。垂廿年。喜其學益進。行益謹。慮已而氣益下。信乎振子而成於母教。競騰播於士大夫之口不誣也。歲辛未四月。太夫人七十壽。蘇厂乞孺泉居士作蘭陵壽母圖。齋余匡廬山中。屬爲之記。蘇厂之言曰。吾母馬氏。家於蜀。官蒼州知府。外王父珍之女也。幼端默嫺禮則。課讀比諸舅。遂通文史。年二十十歸吾父厚民府君。順於王父母。睦於娣姒。恩敦於後。吾父雖處膏腴。而刻厲若寒素。嘗讀書城南鄰寺。吾母致盤飧衣物唯謹。開過齋壁文字。吾父所業乃日進。及吾父病篤。母刲臂和藥冀再三。卒不起。遺二孤。國榜四歲。弟自平三歲耳。吾母含哀積慘。自是不踰閾。不御華飾。撫國榜兄弟。不假保姆。稍長能就學矣。黎明促之起。夜篝燈坐國榜兄弟於側。令讀日冊書。必熟乃已。不中程。或有他過舉。必譙呵之。不[illegible]假借。吾母以慈母而兼爲嚴師者如是。又曰。吾父喜施與。母則力贊之。自後所振行省災。及設金陵義倉。與周恤窮乏。無慮數鉅萬。宣統三年。鄉父老請以節孝旌於朝。建綽楔并建好善樂施坊。國榜曾爲後記刊於石。當世師儒。亦頗爲文張之。於是吾母之苦節懿範。稍著白矣。辛亥武昌之變起也。金陵亦亂。舉家者倉皇奔遁。適弟國平夭逝。吾母憂傷。殆不勝。國榜遂買得杭之南湖康氏宅。爲改建而新其橋亭。題曰蘭陵別墅。冀娛吾母殺其悲。久之。吾妻仇氏亦病卒。幸國榜繼娶馮氏。（未完）

小說 巖窟島伯爵

第五十五章　（五九五）

法國大仲馬原作　儒丐穆辰公意譯

衛兵見說。又領着伯爵到廿七號土牢去了。只見屋內樣子。大體如舊。不過少了一個恩師。懷念之感。不覺油然而生。那衛兵於意外中。得了一枚金錢。自然百般要好。因道。你老賞給我這些錢。我必得送給你老一點東西。以表寸心。因爲這廿七號的囚人。有一些遺留品。我就送給你老吧。伯爵見說。早已驚問道。遺留品。是什麼物件呢。衛兵道。是的。自從我聽了這廿七號囚人的遺話。我便想此人在這屋裡居了二十年。一定不能沒有什麼東西遺留。有一天我在這屋裡綿密尋查。果然在牆壁間發見一處。在地下發見一處。全是收藏物事的所在。我把這兩處發見以後。只見裡面所藏的。都是很精巧小器具。當時我以爲這太奇怪了。土牢裡面竟有這樣東西。所以把那重要一點的。全都獻給政府。陳列在監獄博物館裡。其餘不要緊的。便送給參觀人。弄幾個酒錢。如今這些小器具。差不多都分散了。可是另外有一件特別珍品。我現在依然保存着。伯爵道。這珍品是什麼東西呢。你就把他送給我吧。說着又取出一枚金幣。遞給那衛兵。衛兵一見又是一枚黃色的。口裡只管辭讓。卻到底收下了。隨即把那件珍品取來。伯爵一見。卻是平日最懸想的那册伊大利統一論的原稿。這書是法利亞教師。在土牢裡費了二十年心血所著成的。當下伯爵把書接到手中。只見表皮上寫着兩句古文道。摘龍牙於雲間。殺狂獅於曠野。伯爵一見。不覺暗叫道。是這個。是這個。人有拔龍牙。殺猛獸的勇氣。人間的事業。還怕作不成麼。當時教師常常用這兩句話勉勵我。固然我的身命。我的財產。全是教師所賜。而第一厚賜。要算是勇氣了。當下很珍重的把恩師的遺著收起。又用白紙包了一捧紙幣。交給那衛兵說。等我走後。你再打開看。說着便離了土牢。直到停舟之處。仍回馬爾塞去了。要知伯爵此去。又有什麼驚人奇舉。且看下章分解。（未完）

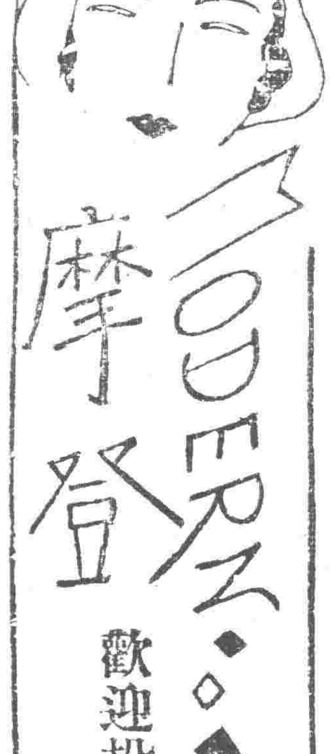

夫去不歸 十指爲生 兩載無消息沒有辦法

編輯先生。我本粗通文墨知識很淺的一個女子。家庭教有社會教育受的太少。完全是一個在禮教下的女子。摩登一層。未知何物。但爲我己身問題。我父居身兵界。太無暇顧及了。未免擅權自主。結果於前年由媒証介紹一中尉連附某。緣彼喪耦待續。兼又年貌相當。雖是作續。並無子女。又是正室。我一時爲官太太的虛榮迷朦。並未詳究底細。竟荒不擇路。含含忽忽與他結婚。事畢方悉他的職務已經革除啦。我亦無所抱怨。自恨命窮。惟有本諸婦道。操作過家。時則慰寬他莫發。後來或可另謀生計。亦不致陷于困途。數月之後。他竟以謀事爲詞。赴伊姊丈處求同文。不想一去半載。竟無一字信追問。仍是沓而沒復。在最後伊親寄信云。以後不准再往伊處去信。所問之事。一概不知。我眞無法了。我的生活只以變賣衣服物件。最後賣無可賣。而我只得作一縫紉婦了。時則仍蒔他。錦衣歸來。詰述一切苦衷。迄今已二載啦。還是人無信杳。難由我的十指生活。他胡不歸。我的前途結果。究竟如何。我果不能抱琵琶另抱。倘其歸來。婚苦彼執。復何詞以証。是此難決之事。憂悶欲殺。故此我亦不揣文詞鄙陋。請教主筆老先生爲我解釋乃惑。自古知鄉八縫紉廠。

（記者答）你的種種自勵。我很欽佩。像你這樣自食其力的女子。更是無多。你的丈夫既是軍人。當然性質必定荒唐。但你暫時可以忍耐一些。安心在縫紉廠中作事。一面把他的姓名寫出來。由大家代你調查一番。萬一得到了他的所在。你不妨去見他。要求回家料理一切。完成一個有意義的家庭。不要再說自殺了。

求援 聞名醫無處問津 求愈者示我藥方

主筆先生大鑒。我是一個很苦的商徒。自從十七歲那年。輟學就商後。到現在計算起來。亦是十幾餘年。其中經過的煩悶。那就不用再說了。若將全部發表出來。不知能有多少一樣苦者相表同情感慨了。恐怕辜負了這篇大好報紙。將我現在的難題。敬告主筆。指示一條明路。可以解脫這個難關。我的身體。素來羸弱。兒且商店在舊式商號中。食眠不定時刻。工作亦無一定時間。除了食眠外。簡直是無有消遣解悶的工夫。而我又是個濫充司賬的職務。往往夜間工作。直到鷄鳴的時候。方能作罷。像這樣勞碌。能不發生病魔麼。加上家庭中的事情。又不順心。積慮成憂。以憂成疾。所以得個肺病。這才停止工作。而我的病源。就是勞傷。肺經受病。每隔三二天。必咳嗽一夜。不得安眠。身體又弱。直到現在。已有八九月之久。雖經中西名醫診視。無非多喝了一些苦水。病魔絲毫未退。我的環境。是極困苦難堪。家中的糊口。差不多是我一人負担。每感到這些景况。再加病魔摧殘。經濟的壓迫。你說如何是好呢。前天閱見了貴報。五月三十日。神皐雜俎欄內。登載（久病豁然）（鄧浙君）感頌雍伯平先生。治病得愈的詩文一篇。我看了詩文以後。知知他患肺病。與我的病形相同。而鄧君的病。也是八九月之久。只服雍伯平先生出的藥方。八劑而愈。可知雍先生的醫術。超出衆醫以上了。我的病狀。服試此方●定可病勢豁然。我想之求這位先生醫治。但不知住址。相隔又遠。復恐罹病之軀。行之非易。若求鄧君吃的藥方。又不知投信的地址。也是妄想一回。這個難題。若是蒙鄧。雍二君的青睞。當然能發惻隱之心。指示我幾個藥方。或者由貴報欄內。內詳明住址。抑或額外的憐恤病者之苦。達我一信。眞如上帝的慈悲了。茲幸貴報關心社會。新闢摩登一欄。實在是破天荒的美創。指導迷路的青年。解決未決的疑問。粗通文字的我。極想藉此機會。請教主筆先生。解決這個問題。我是就訪鄧雍二君呢。或是主筆先生。覆示該君住址呢。我望主筆答覆。勿以我的文字粗陋。置諸不錄。千萬原諒。登在摩登欄內。是爲至盼。謹頌撰安。寬甸東大荒溝寶興厚內孫賀文謹啓。

（記者答）你的要求。我很同情。我不認識鄧雍兩君。只好把你的來書發表了。想來雍伯平君得來函答你。不妨靜候罷。

女界福音

婦女們不幸而染梅毒、其困苦較男子爲尤甚、既不能赤身裸體公然就醫、又不能聽其蔓延全身、苟延殘喘、且因血管細小深隱皮下、即注射藥針亦非易易、兩全之法、惟有速服清血解毒茯苓精、特其殺菌滅毒之偉大藥力、於短時間中將體內毒菌完全殺盡、消滅無形、即已外發而潰爛者、亦即生肌收口、[illegible]、旁人尚未察覺、而病已霍然、且永遠斷根不發、而能照常生育、誠患者之唯一救星也。

茯苓精　每大瓶二圓　小瓶一圓

總發行瀋陽大西邊門外　寶康藥行

各埠藥房皆有代理

伯龍氏立退雀斑藥

專治　酒刺雀斑　汗斑風斑　熱疙痱血

定價　每瓶大洋五角　每打大洋五元

各埠均有經售　通函購買因包裹郵資小一次至小須購半打　郵費不加

雀斑

遼寧鼓樓南永年西藥房監製發行

西醫 李伯龍 小兒科

每日門診午前九時起至十二時止午後停診

門診號金二角

寓遼寧鼓樓南　永年西藥房

（4）

天然清補丸

內務部衛生試驗所化驗立案

（一）有白面白丸鴉片嗎啡針等嗜好者服之立見奇效小瘾三盒大瘾六盒斷淨隨吸隨減不但不覺身疲多食無痛苦無效原款退還

（二）凡有瘾人多因煙毒作祟全身欠爽及大便乾燥不思飲食夜睡不安不能早起以到清氣不升濁氣不降氣血不能流通面帶煙容久之發生一切疾病如服此丸立見奇效如不信請先試用

（三）無瘾人服之可亦清補身體寬胸順氣利大便加飲食即小兒心煩躁人化服十丸病亦立愈有服過此丸者定知言之不謬

每盒二百〇七粒。大洋一元。半打五元五。一打十元。郵費一盒至一打二角。郵票足收不扣均備說明書函索即寄。

清熱敗毒 六神丹

凡藥少而治大病者有效而貴重藥品[illegible]此六神丹一種採用地道京牛黃川射香[illegible]

主治各症於下

時邪瘟毒　咽喉丹痧　喉風喉蛾　雙單乳蛾　疔瘡對口　癰疽發背　腸癰腹痛　乳癰乳岩　小兒急風　花柳等症　無名腫毒　兒童各病

每瓶壹百六十粒每付十粒洋壹元

總批發　天津東門內鼓樓南首黃偉路　閻氏製藥所

駐遼經理處　城內南滿站西頭　志雲翔

哈爾濱道外正陽街　營口大平康里　吉林哈綏路馬橋河　新民縣大街裕泰公　長春南四馬路泰和藥店　遼陽平康里恩順和　四平街

吐血咳嗽救星

秘紅丹治嘔血咯血衄血一切血症值此春季陽氣上升血發作者均有藥到病除之特效每袋大洋一元每打十二袋大洋十元

肺病除根藥治咳嗽痰喘氣促脇痛咳痰帶血遺精盜汗肺癆一切虛勞不效之危症服之無不立愈每袋大洋五角每打十二袋大洋五元

遼志資治腎丸治腎虛陽萎精氣衰弱神經衰弱腦虧等一切手淫陽萎淋濁陽縮服之均有捷效每料十五元四分之一八元

猴棗散治小兒疹後咳嗽痰多服之立效每袋大洋一元每打十元

中丸治胃痛胸脹少痛膨脹食不消化食入即吐一切胃病不論久新服之立效當服除根每袋大洋一元每打十元

衛生寶散治肝胃鬱火上炎腦脹神昏譫語吐衄痰積頭痛心跳四肢抽厥搐搦癲癇一切肝火胆熱溫毒傳變凡有呼吸之氣急服此藥保能立甦奇效每袋大洋一元每打十二袋大洋十元　雙料每袋大洋兩元每打十二袋廿元

瀋陽大西關高台廟胡同東頭　杏林春藥店

玉麟　湯爾和　張作相　顧維鈞　吳鐵城　羅文幹　萬福麟　何豐林　王樹翰　王樹常　莫德惠　王廼斌　翟文選　劉翼飛

投標押欵現洋五千元（銀行現期存條亦可）投標爲要其投標押欵中標者即移充工程押欵未中標者如數發還至標單圖樣費無論中標與否概不發還恐未週知特此廣告

盛京時報營業部啓

盛京時報營業部啓

告者祈向分館接洽可也此佈　盛京時報營業部啓

委李春三爲經理如有訂閱本報及刊登廣告者與李君接洽可也　分館啓

286

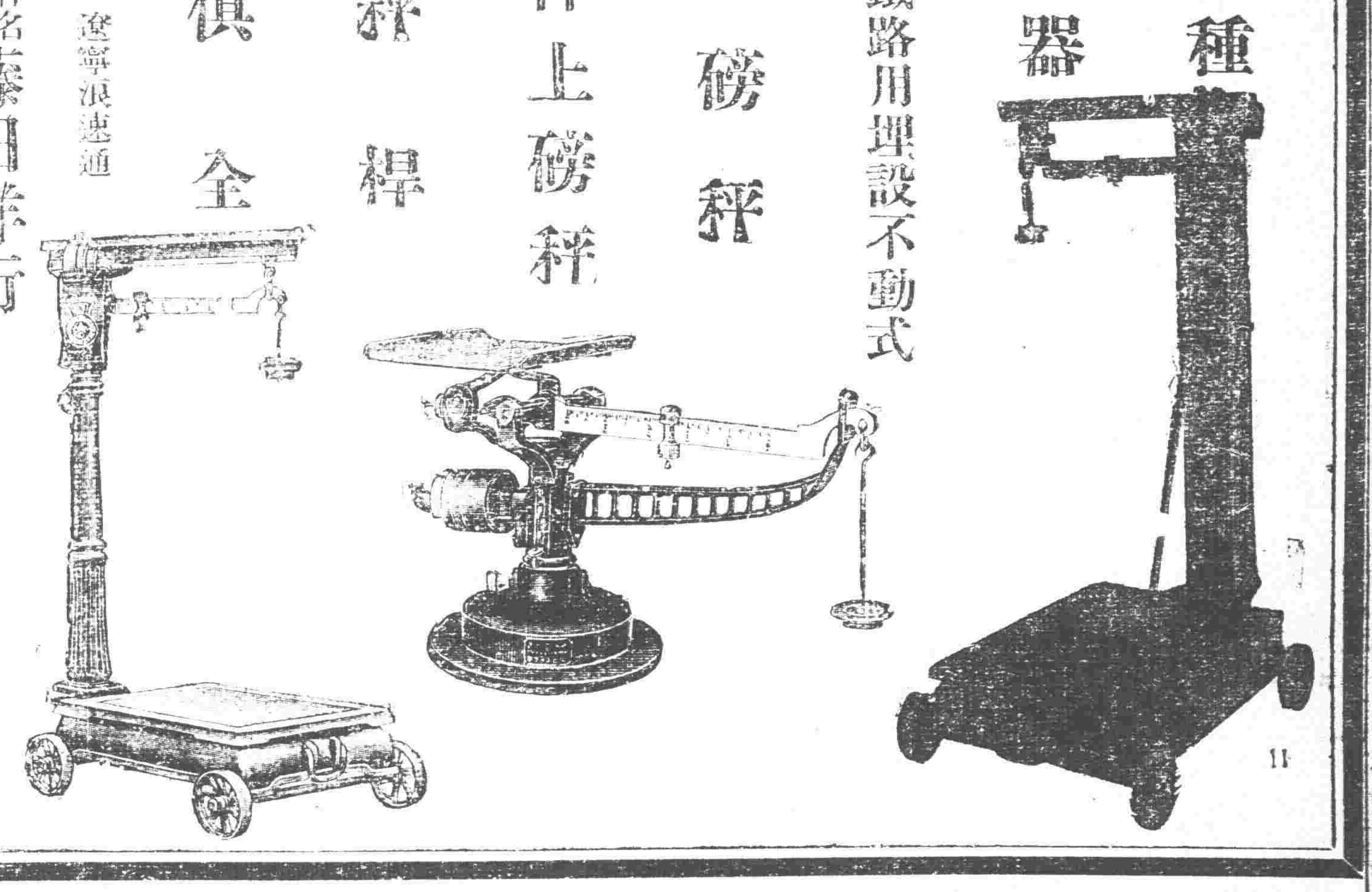

各種衡器

鐵路用埋設不動式 磅秤
棹上磅秤
秤桿
俱全

遼寧浪速通
合名會社 藤田洋行

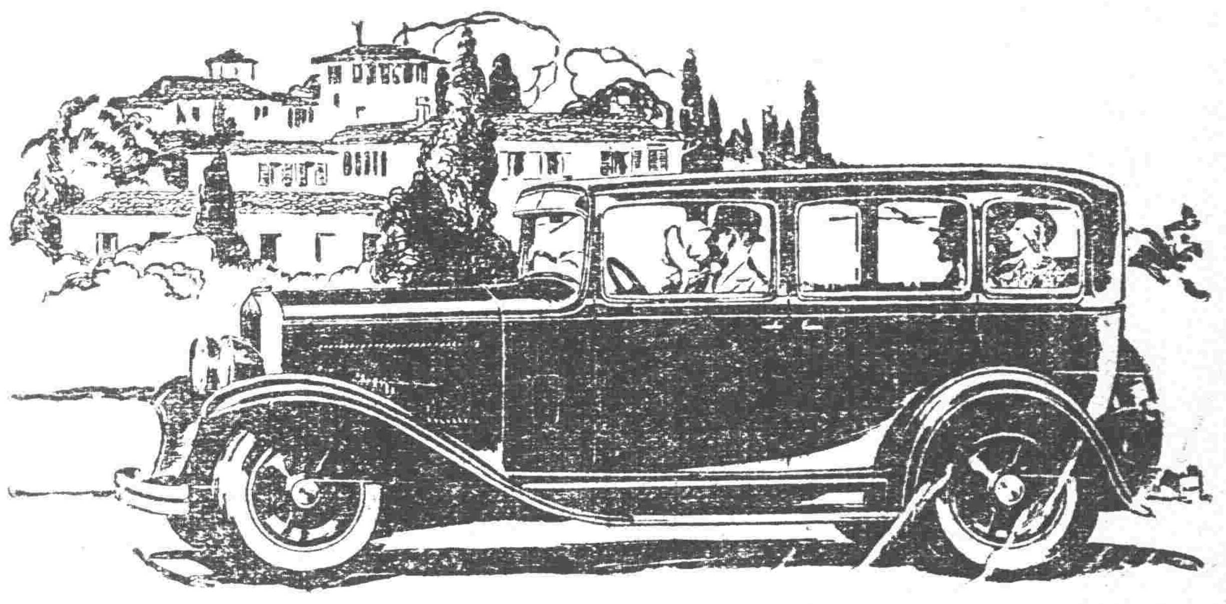

道濟汽車行駛於任何道路上頗爲平穩而保安全

道濟六缸與八缸汽車機器堅固馬力充足行駛任何道路平穩安全車身爲整個鋼板所製成並無接縫故免却摩擦及擾盪之聲油溢帶使用靈敏閘力均勻且適於各種氣候車內寬敞舒適裝潢美麗總之道濟工廠之出品日新月異精益求精敝行備有大批現貨物美價廉如蒙賜顧無任歡迎

美商 公懋洋行謹啓

總行天津法租界二號路
分行北平大連濟南瀋陽青島哈爾濱
瀋陽辦事處大西邊門外
電話中四五三一號

大東門外
內科 大東醫院
電話日三三四六

奉天取引所今於三月五日開高粱大豆行市敝號亦代辦糧業與錢業仰乞各糧棧如有事時請至敝號來辦是荷

奉天取引所重要物產取引人
奉天取引所錢鈔取引人

久記糧棧
久記銀號

遼寧日站加茂町五番地
電話番號 二二二五 三一九七 三九七〇 三五四八 三一一九 四四〇八

新到!! 一九三一年式手提快鏡箱照像材料批發

木村洋行

本舖 遼寧日站浪速通
分行 大連市西通三五
濱江道裡地段街一三九六

硫化染料、硫化曹達、工業藥品、各種販賣

大連 營口 安東 遼寧 長春 哈爾濱

三井洋行

商部註冊 凴芝商標 天津

凴氏斷癮救苦丹

中央衛生試驗所化驗全國禁煙委員會張主席題贈(除惡務盡)

天津特別市展覽會得特獎(一百分) 衛生局化驗註册▲社會局出示保護▲直隸省長傳諭嘉獎▲山西省署核准備案▲天津警處化驗註册▲太原警處出示保護▲漢口警處核准備案▲上海商會給證獎勵

▲風行海內六十四年(本堂自清同治七年設立)

此丹專戒嗎啡海洛英等毒 及鴉片煙癮輕者一付用十天重者三付分兩星期用均能和和平平不吐不瀉 痛苦毫無於不知不覺中將癮斷淨且飲食增精神煥發已呈各省官廳化驗註册 復經▲天津 煙台 濟南 河間 黃沙河 安國 呂黎 無錫 宣化 涿鹿 紹興等五十七處拒毒會試用成効卓著 戒除者指不勝數收到各處謝函証明書▲前曾逐日在天津各報披露特付僅收回藥本 現洋一元本堂爲補助拒毒起見 如蒙各縣拒毒會函購者價目尤格外克己以盡濟世之心外埠函購加寄費八分或用郵票一百十分替代

本堂發售此丹已歷六十四年 非假市上藉廣告售假藥騙錢欺人者所可比擬是以本堂備有影印功效證明錄如將此廣告剪下附郵票二分當即奉閱

益世保胎膏 專治婦人小產滑胎一症神效異常百發百中四貼一元郵費八分影印功效錄承索即付

總號 天津西馬路宣講所前九十四號
分號 法租界天祥市場二層樓上
晙芝堂

▲招請外埠經理處▲遼寧經售處震泰報局
哈爾濱道外正陽四道街口歐羅巴行經理

遼寧總經理 軍署大街 震泰報館 電話中四二一七 日三〇六七

資本金壹千萬圓

營業科目

一、海陸運送及運送辦理營業
二、倉庫營業
三、代辦及保證行爲
四、包辦勞力
五、委託買賣業
六、直接運送關於資金之供給
七、關聯前各項一切之業務

國際運輸株式會社

專務取締役 千秋寛

本社 大連山縣通二二一番

振替貯金口座大連七八番、郵便私書函大連局七三番
電信略號ダイレンマルツ、電話代表番號三一五一番

滿洲各地 其他主要地點設有支店及出張所並取扱店

南滿鐵

站			
大連開	[illegible]	[illegible]	[illegible]
周水子	[illegible]	[illegible]	[illegible]
金州	[illegible]	[illegible]	[illegible]
普蘭店	[illegible]	[illegible]	[illegible]
瓦房店	[illegible]	[illegible]	[illegible]
熊岳城	[illegible]	[illegible]	[illegible]
大石橋	[illegible]	[illegible]	[illegible]
海城	[illegible]	[illegible]	[illegible]
湯崗子	[illegible]	[illegible]	[illegible]
鞍山	[illegible]	[illegible]	[illegible]
遼陽	[illegible]	[illegible]	[illegible]
蘇家屯	[illegible]	[illegible]	[illegible]
奉天	[illegible]	[illegible]	[illegible]
鐵嶺開	[illegible]	[illegible]	[illegible]
開原	[illegible]	[illegible]	[illegible]
昌圖	[illegible]	[illegible]	[illegible]
四平街	[illegible]	[illegible]	[illegible]
公主嶺	[illegible]	[illegible]	[illegible]
長春到	[illegible]	[illegible]	[illegible]
長春開	[illegible]	[illegible]	[illegible]
公主嶺	[illegible]	[illegible]	[illegible]
四平街	[illegible]	[illegible]	[illegible]
昌圖	[illegible]	[illegible]	[illegible]
開原	[illegible]	[illegible]	[illegible]
鐵嶺	[illegible]	[illegible]	[illegible]
奉天	[illegible]	[illegible]	[illegible]
蘇家屯	[illegible]	[illegible]	[illegible]
遼陽	[illegible]	[illegible]	[illegible]
鞍山	[illegible]	[illegible]	[illegible]
湯崗子	[illegible]	[illegible]	[illegible]
海城	[illegible]	[illegible]	[illegible]
大石橋	[illegible]	[illegible]	[illegible]
熊岳城	[illegible]	[illegible]	[illegible]
瓦房店	[illegible]	[illegible]	[illegible]
普蘭店	[illegible]	[illegible]	[illegible]
金州	[illegible]	[illegible]	[illegible]
周水子	[illegible]	[illegible]	[illegible]
大連到	[illegible]	[illegible]	[illegible]
奉天開	[illegible]	[illegible]	[illegible]
撫順到	[illegible]	[illegible]	[illegible]
撫順開	[illegible]	[illegible]	[illegible]
奉天到	[illegible]	[illegible]	[illegible]

專賣特許

今津蚊取線香

（超優良品）

唯一之專賣特許蚊取線香
實在薰香之蚊取線香
確實有効力之蚊取線香
◎◎◎三大特徵
於人畜絲毫無害

本舖 大阪市西區京町堀通二丁目 今津化學研究所

醫藥界之大革新

腦保諾爾膠球

治淋內服 特効新藥

患淋者大福音!!

▲從此淋病則不能再橫行於世了!!
▲從來視爲終身不治症之慢性淋—有了治法—
▲自古名醫嘆爲無藥能治的白濁症—靈藥出世—

淋病難治之原因

淋病者。乃一種淋病菌、繁殖於尿道粘膜中。腐蝕破壞、漸次擴大深入之病症。故淋菌深入粘膜後。普通一切淋病藥。藥力達不到淋菌所在處。遂成終身不治之病。因此嘆爲無藥可治之重症。此即從來名醫束手無策之主因也。

「腦保諾爾」特長在何呢?

既有偉大之殺菌滅毒力。復有巧妙絕倫之滲透作用。服後迅速達腎部。即能完全發揮其殺菌滅毒之作用。即時止化膿。鎮疼痛。他如利尿等。均有顯著之神功。尤其潛入粘膜內部之淋毒菌。亦能透過粘膜。搜索肅清。有如氷遇日光。完全化水。順流尿道而排出也。且無如白檀油之傷害胃腸等副作用。又特別犧牲。價極低廉也。故對急性淋。莫不藥到病除身。他如普通視爲極難治之慢性淋。亦於七日內。準可根治了。服後翌日尿即變青。此即藥已見効之表徵。三日即可鎮疼痛。五日定能止化膿。七日則就尿清病去身安。

另備「說明書」函索即寄

東省各地經售處

奉天、營口、撫順、開原、鐵嶺、公主嶺、哈爾濱、吉林、齊々哈爾、洮南、昂々溪、長春、鄭家屯、安東縣、本溪湖、遼陽、海城、瓦房店、金州、旅順、大連

其他各地有名大藥房出售

總經理處 大連 日本賣藥會社
總發行所 大阪 藤澤友吉商店製藥廠
大連支店 大連市山縣通七番地

五淋白濁一瓶断根 哈郎淋濁丸

◎可怕的淋症

折花攀柳綺翠偎紅只是一夕之歡而貽百年之禍者往々有之美人可怕不特傾城傾國也世之年少男女染受淋症顏如桃花被以錦繡見如天女神仙而其體內則梅毒淋毒等之窟宅也

◎多泄膿汁陽莖紅腫
◎尿溺澁滯混下血液
◎龜口封閉膀胱發炎
◎疼痛異常苦如割刀
◎夜不安眠精神悶鬱
◎見如治癒時常排膿

其痛苦異常或用坊間便藥彌縫一時或爲庸醫所誤病入膏肓噬臍莫及奕速般順和公司所發售哈郎淋濁丸(如服他藥無効之疚濁重症者特製哈郎淋濁丸購服定能應响)挿入尿道哈郎治淋座藥則尿道中所潛伏之病毒以化學作用悉數驅逐剷除掃絕根本不至十天其痛苦消滅斷無再發之虞世之患淋病者速服哈郎淋濁丸庶幾無貽百年之悔矣

哈郎治淋座藥以尿道消毒作用猛烈近來應用花柳病之豫防者甚多以此藥挿入尿道或塗布龜頭部即可完全豫防花柳之傳染也

藥價

哈郎淋濁丸 特製加料 大瓶四元五中瓶二元五小瓶一元二 普通製者 大瓶二元中瓶一元二小瓶六角

郎治淋座藥 大盒一元 小盒五角

哈郎良藥總發行 大連 順和公司

一切疼痛服下立止 哈郎止痛片

何種疼痛吾人最難忍也敝公司多年研究自出心裁發明一種良藥精製而成名曰哈郎止痛片如頭痛。牙痛。眼痛。腰痛。經痛。背痛。骨痛。傷風等症服用之在三分鐘之間必能治癒奕藥價每盒三角

代售處

哈郎各藥各埠大藥房均有代售

洮南興隆街 和發順
黑龍江省城 富山堂
奉天日本站 誠昌堂
鐵嶺西門裡 義和堂
奉天小西關 廣濟堂
奉天小西關 新新
奉天鼓樓南 五州
營口永世街 中西
哈市傅家甸 長壽堂
安東市場通 誠昌堂
遼陽西大街 義和堂
千金寨東街 德泰興
哈爾濱道外 寰球
吉林糧米行 五州
安東道署街 瑞祥泰
長春北門外 中西
大連監部通 華泰

本報◎ 每份現洋六分 每月現洋壹元一角 ▲外埠連郵價目 每月現洋壹元參角